四庫提要著錄叢書

《四庫提要著錄叢書》編纂委員會編纂

國家古籍整理出版重點項目

北京出版社

《四庫提要著録叢書》編纂委員會編纂

國家古籍整理出版重點項目

北京出版社

史部第一六五冊目次

御批資治通鑑綱目五十九卷首一卷　（宋）朱熹撰

御批資治通鑑綱目前編十八卷舉要三卷　（元）金履祥撰

御批資治通鑑綱目前編外紀一卷　（明）陳桱撰

御批續資治通鑑綱目二十七卷（五）　（明）商輅等撰　清康熙四十六年内府刻本　〇〇一

御批資治通鑑綱目五十九卷首一卷

（宋）朱熹撰

御批資治通鑑綱目前編十八卷舉要二卷

（元）金履祥撰

御批資治通鑑綱目前編外紀一卷

（明）陳桱撰

御批續資治通鑑綱目二十七卷（五）

（明）商輅等撰

清康熙四十六年內府刻本

起己亥唐憲宗元和十四年，盡丁巳唐文宗開成二年，凡十九年。

十四年。春正月遣中使迎佛骨至京師。庚辰韓愈爲潮州刺

史。

先是功德使上言鳳翔法門寺塔有佛指骨，三十年一開，開則歲豐人安。來年應開，迎之。十二月至京師，留禁中三日，然後送寺。自憲宗皇帝，上表諫曰：佛者夷狄之一法，自後漢明帝時，始流中國，上古未嘗有也。昔黃帝在位百年，顓頊七十八年，帝嚳五十年，帝堯在位九十八年，帝舜五十年，禹八年，湯在位或數十年，文武壽皆百歲。當此之時，天下太平，人民富壽，而佛法未興，中國安樂，年祚延長。漢明已來，信奉轉篤，運祚漸促，宋齊梁陳，事佛漸謹，年代尤促，惟梁武帝三捨身爲寺奴，一國若狂，竭民財力，以事佛，宗廟之祭，不用牲牢，但用果蓏，冀其福祐，乃更得禍，由此觀之，佛不足信，明矣。高祖始受隋禪，即除去之。太宗即位，羣臣有請興建佛寺，以資冥福者，輒不聽許。曰：朕所爲者，自行正道，使天地鬼神，福無不至，豈在於佛？太宗英明，群臣所知，其時公卿大臣，無人不以爲然，以此觀之，佛不可事，明矣。

如其身尚在東都，即臣不合遠隔，豈容坐視其死，不即收拾？豈有身已死，而收其骨，以入於宮乎？且古之人，不即君臣之義，交于之惡，假使其人至今尚存，將來入朝，陛下容而接之，不過宣政一見，禮賜一設，歡呼而散，豈宜令其骨，在宮中，三日，然後送寺？且百姓愚冥，見陛下如此，將謂陛下有所爲，有所求，苟非其道，何福之有？佛如有靈，能作禍福，凡有災咎，宜加於臣，上天鑒臨，臣不怨悔。

表入，憲宗怒甚，將加極刑，裴度、崔群等，伏閤請救，乃貶潮州刺史。

度等復極言其宜容納諫諍，以廣聖德，不聽。

初，上欲大張佛事以導之，群臣皆不敢言。

時韓愈爲刑部侍郎，乃獨抗疏極諫，其略曰：佛者，夷狄之一法耳，自後漢時流入中國，上古未嘗有也。昔黃帝在位百年，少昊八十，顓頊七十九，帝嚳五十，帝堯九十八，帝舜百歲，禹八年，湯或數十年，文武壽皆百歲。當此之時，天下太平，人民富壽，而佛法未入中國，年祚延長。漢明帝時，始有佛法，其後亂亡相繼，運祚不長，宋齊梁魏，事佛漸謹，年代尤促，惟梁武帝三捨身爲寺奴，一國若狂，竭民財力，以事佛，宗廟之祭，不用牲牢，但用果蓏，冀其福祐，乃更得禍，由此觀之，佛不足信，明矣。高祖始受隋禪，即除去之。太宗即位，羣臣有請興建佛寺，以資冥福者，輒不聽許。曰：朕所爲者，自行正道，使天地鬼神，福無不至，豈在於佛？太宗英明，群臣所知，其時公卿大臣，無人不以爲然，以此觀之，佛不可事，明矣。

二月平盧節度使李師道斬之。

用兵，正李逢吉等，爲平盧兵，分部人民，脅以威刑，裴度、崔群等，以爲不可，上不聽。師道愛其地，數以財賂朝貴，故羣臣多爲之言。上命中使宣慰魏博，以觀其變。田弘正上言：師道已死，其將劉悟，自稱留後，乞授節鉞。上以問裴度，度曰：悟殺其主，不可不討。上曰：師道之死，悟之力也，若不授以節鉞，則悟必堅拒，兵連禍結，未易解也。度曰：悟雖殺師道，其意本不在反，但欲自求富貴耳。若以節鉞與之，則悟不戰而服，且德陛下之賜，必盡死以報，是我以一節鉞，而得悟之死力也。上從之。

史官曰如此則由朕志非所欲也所謂能民曰憲法有司恪守不變而不能盡其職修之心幸任小人以蠹蠹盡乘何謂不賢哉而不能勝

荷像月前後避暑定一時之面爾觀作其發舉以此
亡豈不深可痛哉綱目書韶諸道支郡兵馬並令剌
史領之其實止行於滄海一鎮而
已前是文書無異空○裴度罷爲河東節度使。
度在朝以上言皇甫鎛之譖度以平章事
元和十年出爲河東節度使自是以後上下相
安不復有兵革之事度之力也○初柳宗元
不善其爲人及卒其友劉禹錫爲之銘以爲相
如不論其官爵之大小與其文化可
以不朽○裴度還相之後逸欲易太子逸言
於上下可其奏上大驚召宰臣謀之度曰
此不難但出太子令監國則事自定上從之

以狄兼謇爲左拾遺。

中書舍人武儒衡有氣節好直言。上器之。頓待甚渥。人皆不重。司憲散人唐世充上書言其比人相食。令狄梁公行相王之事。乃薦兼謇才行。擢左拾遺。兼謇仁傑之族曾孫。保保伍克復明辟儀鳳盛言天后朝政。多出己意。保保伍克復明辟儀鳳盛言於上曰。臣曾祖平一在天后朝。數上書論天后事。頗忤旨。貶官。今臣又上書論天后事。頗忤旨。貶官。今臣又上書論天后事。頗忤旨。貶官。今臣又

太原人。開耀元年。見漢獻子。嬰初元元年。

十五年春正月。上暴崩於中和殿。問月太子即位。考異曰。當上

作遺詔。分遣諸人告諸陵。孫逖。太和九年。又撰唐書。載此事。云。內官宣之。但云皇帝崩。不言太子即位。又撰唐書。內官宣之。但云皇帝崩。不言太子即位。又撰唐書。內官宣之。但云皇帝崩。不言太子即位。又撰唐書

尊貴妃郭氏爲皇太后

后郭暐之女建爲廣陵王如憲宗即位羣臣累表請立爲后憲宗門殭盛正位之後後宮莫得進託以歲時禁忌不許至是乃爲爲皇太后册氏曰天子爲其母天地之大孰過焉其母之重宗廟社稷之貴孰加焉故父事天地宗廟社稷之處後宮不得進之慮尚於中不正其位家國安得不亂故易稱正位乎內后治內各正其位擇勳賢之後令淑之質資福履之慶

書法

秋七月以軍曹濮節度爲大平軍節度使

○令狐楚能

八月淮寧軍節度使

以崔祕同平章事○九月大

冬十月成德節度使王承宗請以四

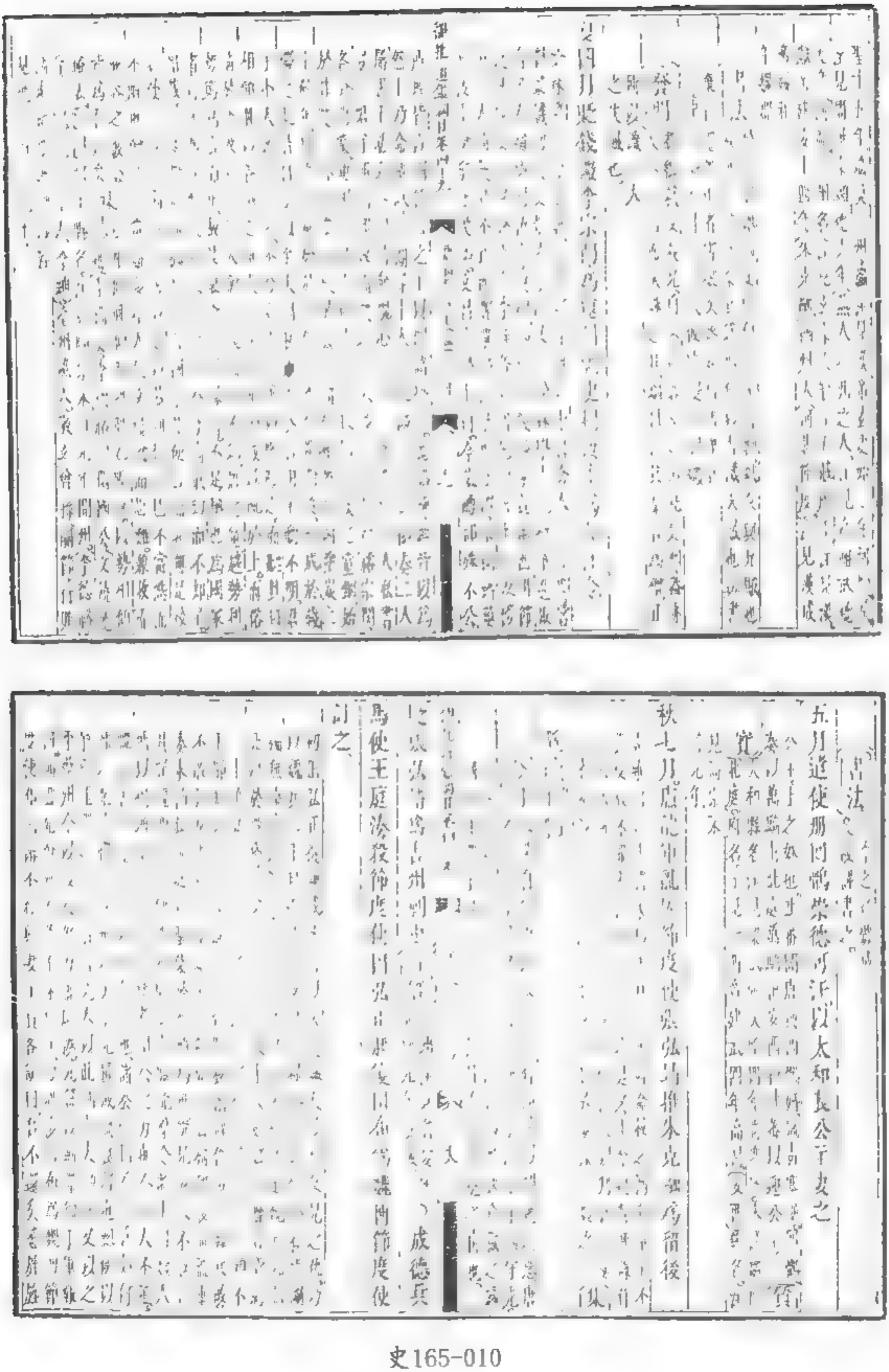

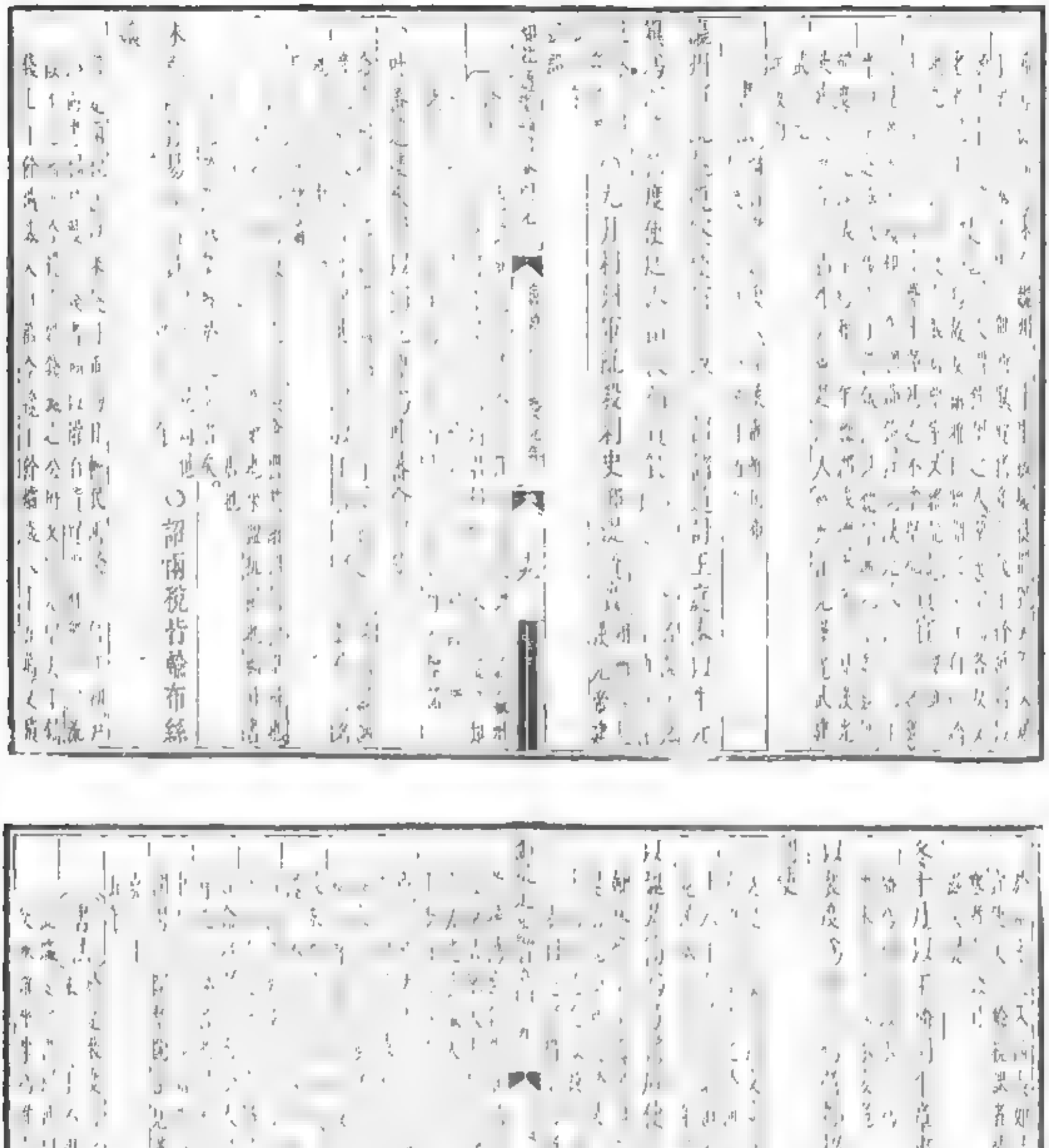

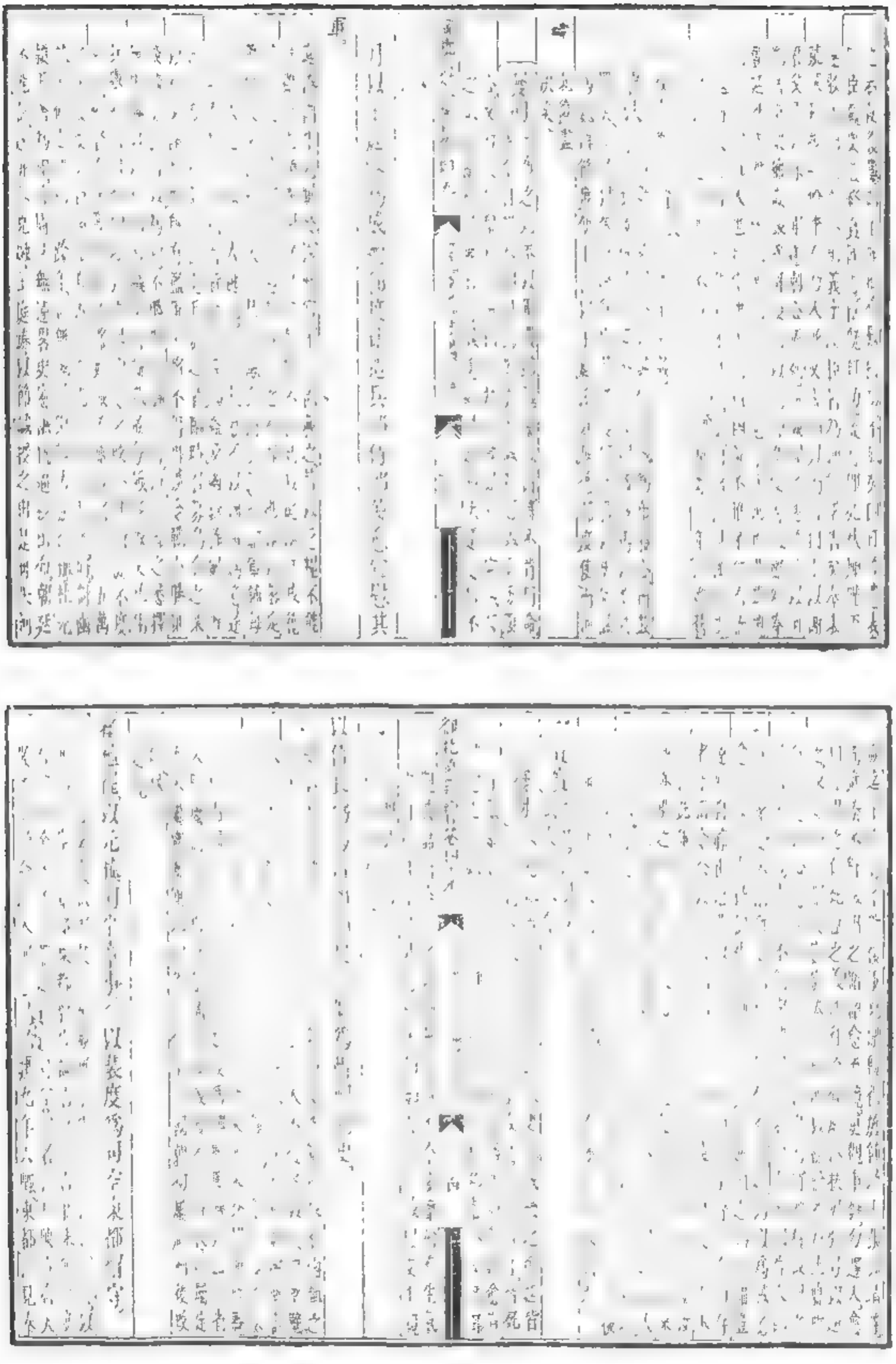

利行宮明曆
年春二月以牛酒搖同平章事。
賀賀觀新兒忽忽一年老嗔不
遣
御史中丞張養浩上書言之忠
賀賀宜泉郡名詳見
通鑑九年
以裴度爲司空山南西道節度使
九月復以故金紫光祿大夫
御史大夫李絳爲尚書右僕射
四年。春正月。帝謂太子
慈溫仁儉。出於天性。
賀賀宜南郡名詳見
通鑑元和
五月又御公綽爲山南東道節度使。
賀賀宜安十二年襄陽郡名詳見
通鑑元和

史165-020

夏五月幽州軍亂殺節度使朱克融而立其子延嗣八月都將李載義殺之

發明克融因奏定調其將士賞格如所請以張弘靖之罪人不可留幽州故令其子代父為帥而不知其子之不可留尤甚也

道使使周秩冊之

道使使周秩冊之

通鑑輯覽卷四十九

九月李載義討平之

九月李載義討平之

十月以李載義為節度使賀冬

十月以李載義為節度使賀冬

十一月李宗閔罷

十一月李宗閔罷

丙辰給千牛以上告

丙辰給千牛以上告

申宗以上可南郊然後群臣上表請

發明宗以上可南郊然後群臣上表請

冊命之事可謂名實相副矣

冊命之事可謂名實相副矣

王氏安石曰

王氏安石曰

賀賀

賀賀

注見宋文帝二年

注見宋文帝二年

元帝建武

元帝建武

詔遣使以太牢告太后令

詔遣使以太牢告太后令

發明

發明

尊帝母蔡氏曾氏為后

尊帝母蔡氏曾氏為后

以常建議同平章事（出管大海應）

以常建議同平章事（出管大海應）

○南詔寇成都及共邛

○二月以韓公紳爲河東節度使

○四年春正月以李福爲西川節度使李鄴

○月與元集亂殺節度使李絳

○二月以宋申錫同平章事

六年春正月以來日降災[illegible]
[illegible]之意和平[illegible]
[illegible]我不當如是報之

[illegible]
[illegible]
[illegible]

加盧龍節度使楊志誠右僕射。

八年春二月甲申食其肉之夏六月辛

宋紀 卷四九

丑

文

以李宗閔同平章事李德裕爲山南西道節度使以李

伸爲河中節度使

以李德裕爲兵

部尚書

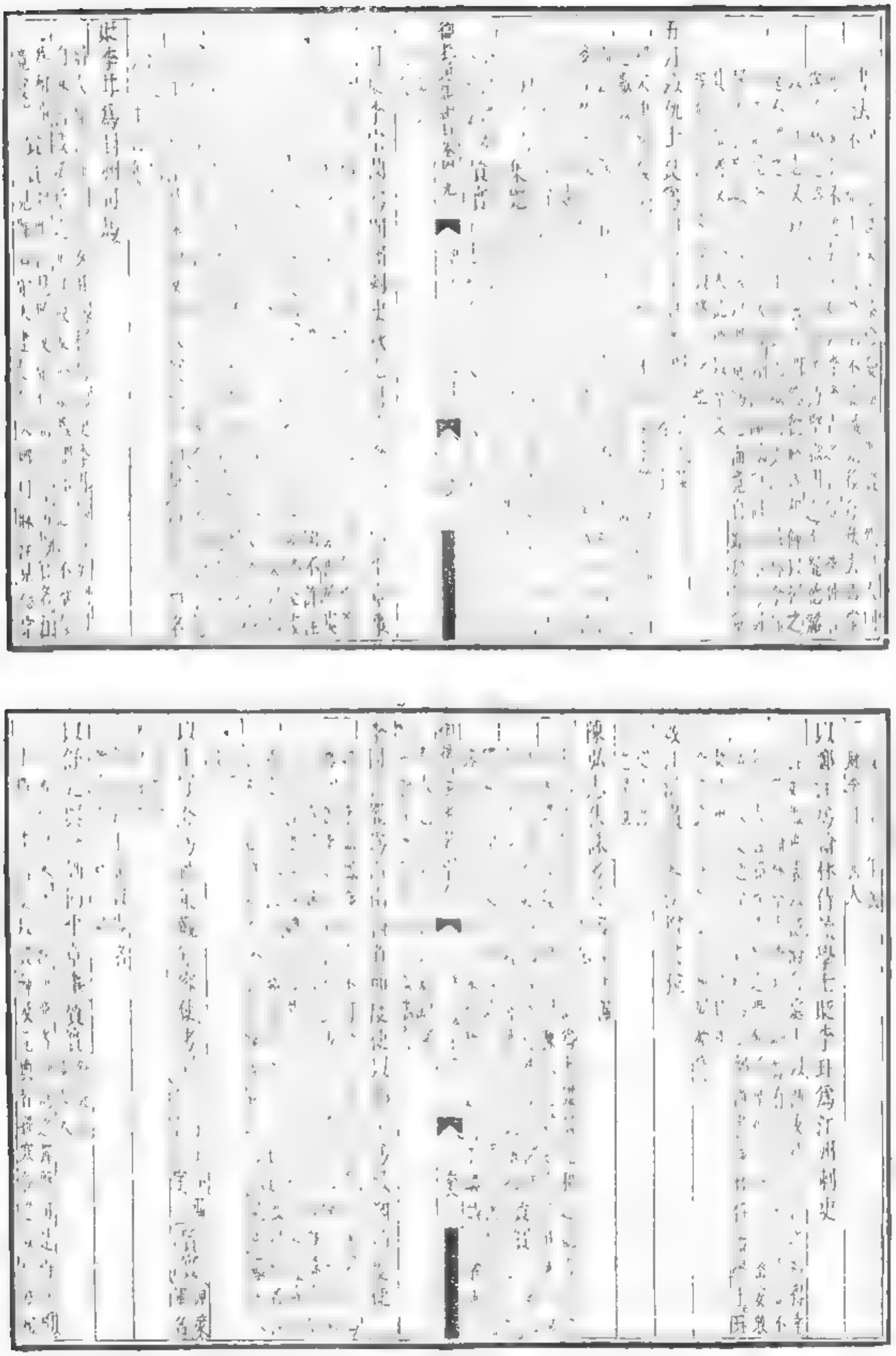

欽定四庫全書卷四十九

史部尚書加二級臣紀昀等謹奉

校刊

仰批發海運錫綱回卷五十
起文年 止十一年 凡三十年
年在其益財傷李石
[illegible]
以科制起李琎同平章事李石論爲朔南帝度使
[illegible]
[illegible]
[illegible]

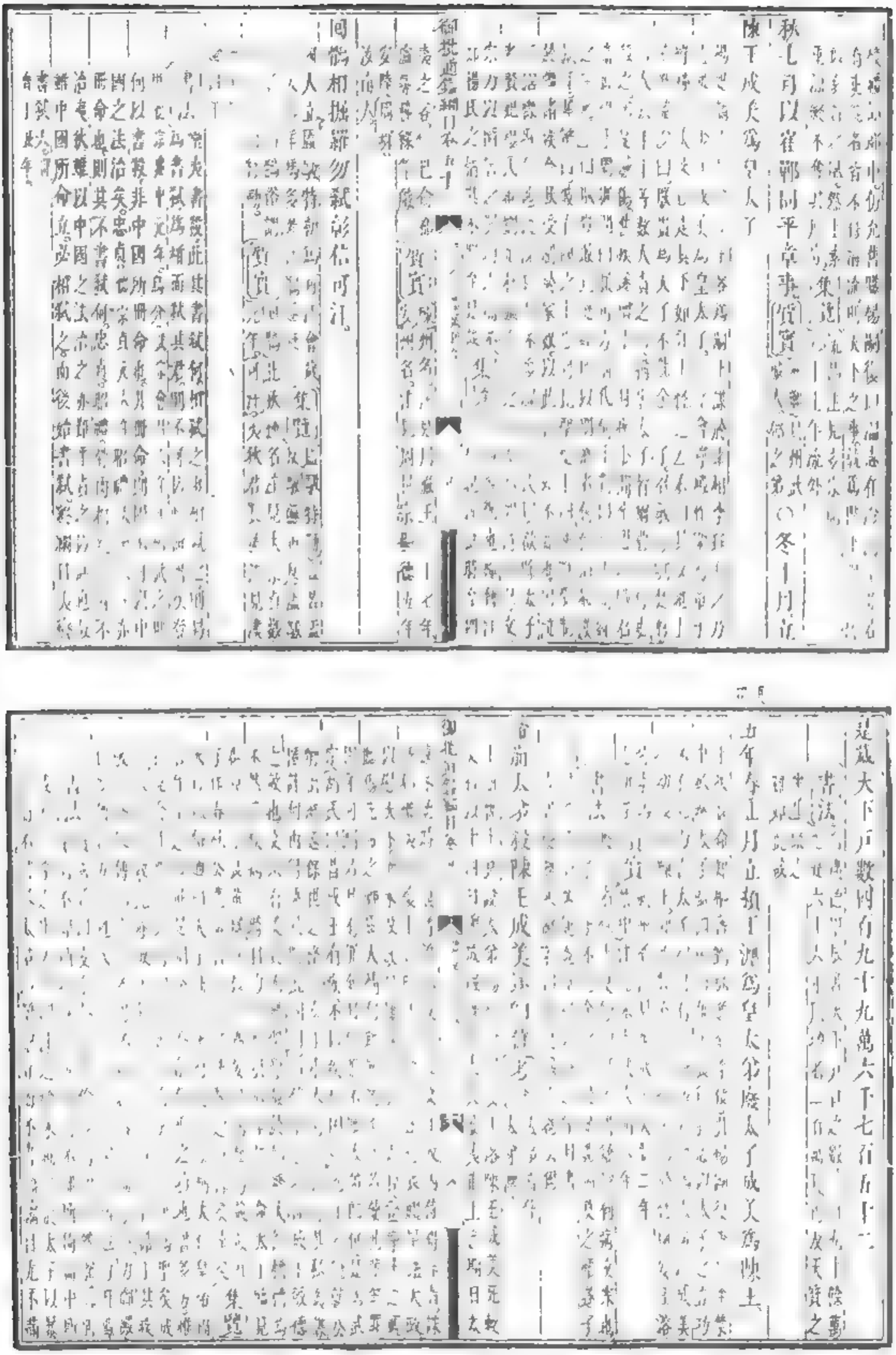

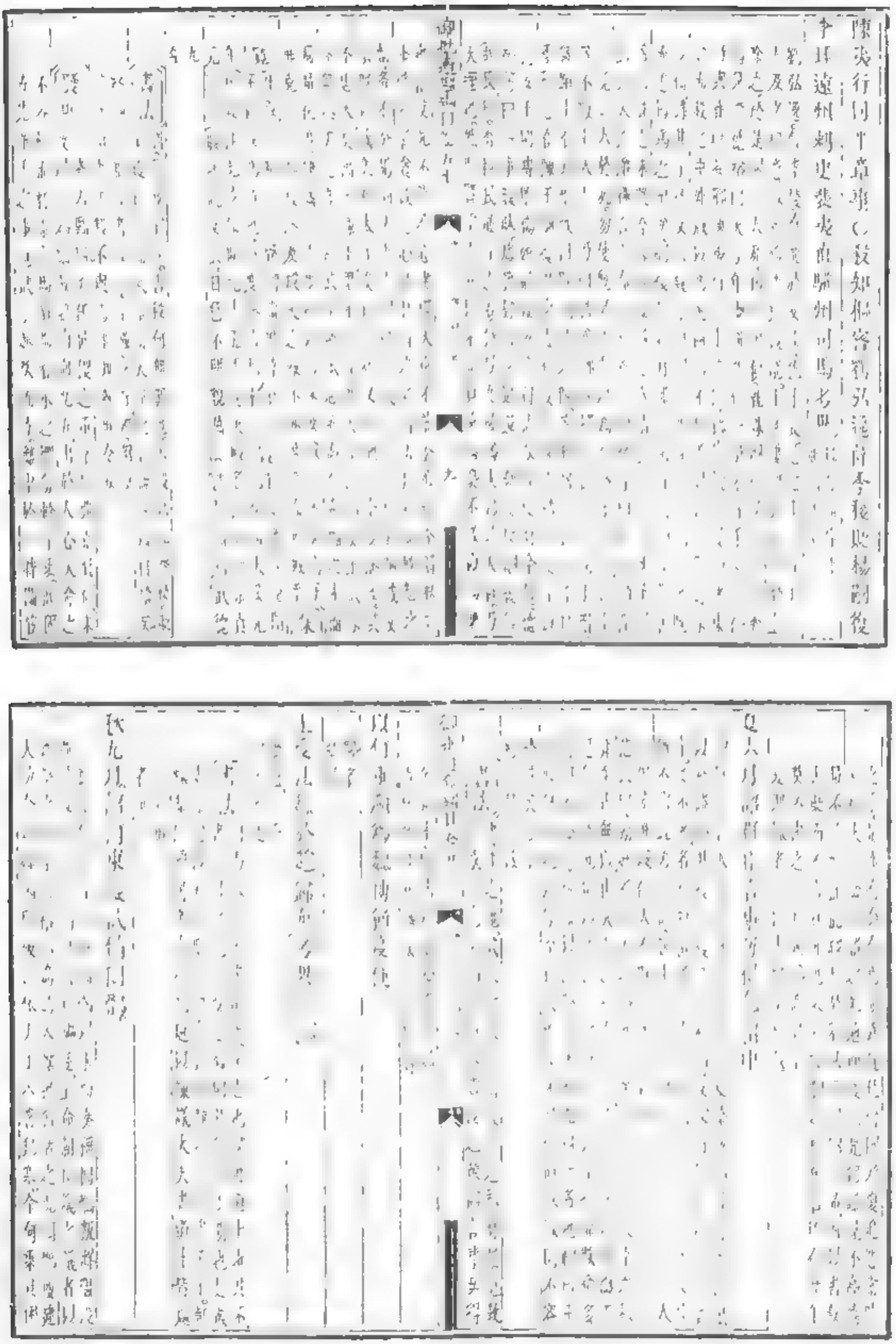

夏門月李德裕乞罷不許

御批通鑑綱目卷十七

史165-047

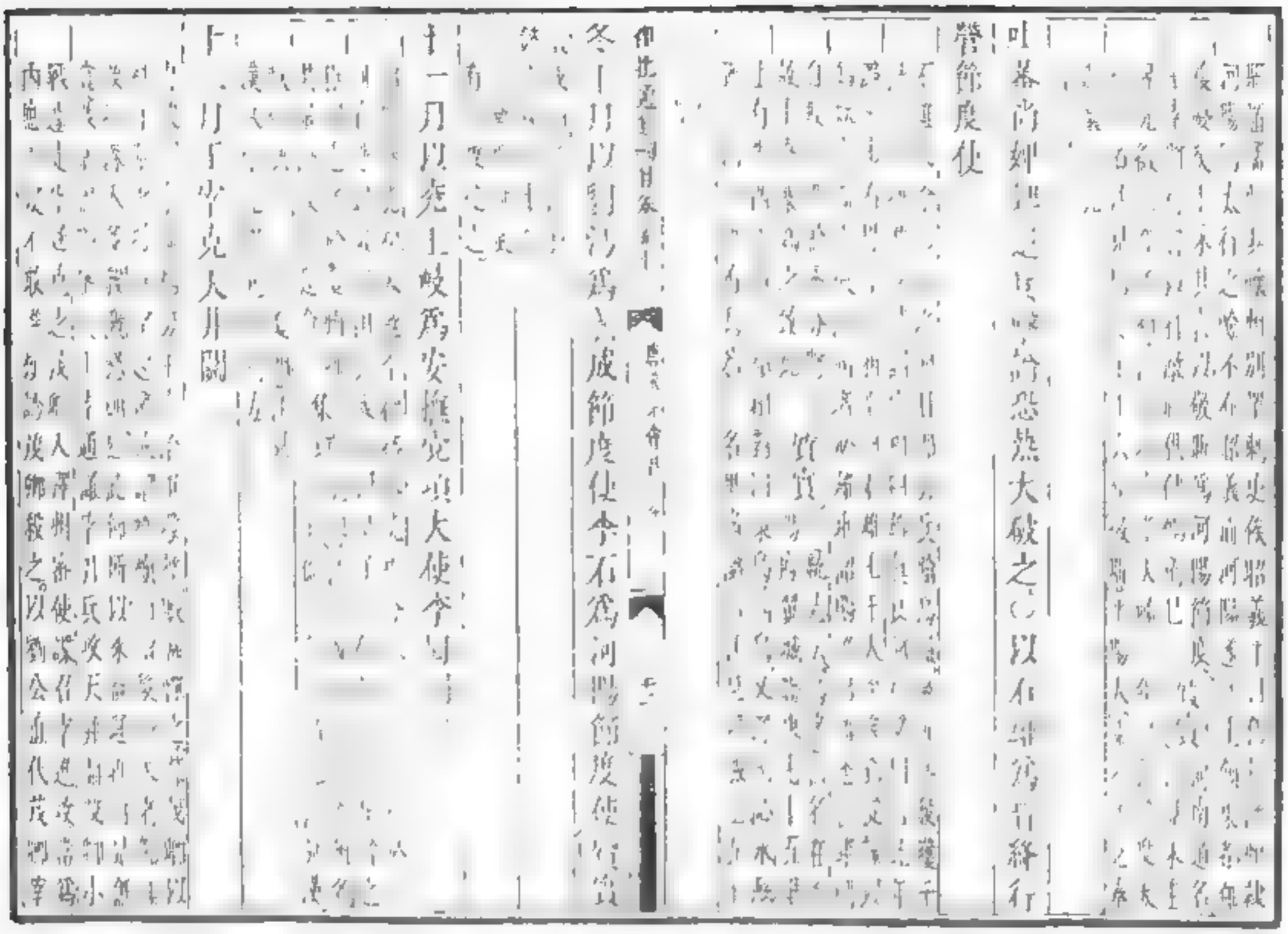

作五王院

年○開十一月加順宗謚號

李德裕

張重方歸京師

徙建昌縣日象上

四年皇甫鎛以刑州刺史

六月魏教卒以崔能從同平章事秋八月監察御史

周墀李珏申捕盜之命能仰為

北月監北溫能為柳州

司馬

冬十月大赦

九年十一月少府

時

以裴休為

六年。春二月。雜山群盜施掠。栗州刺史王智興討平之。

有能從龍。

以白敏中爲翰林學士。

冬十月。以張弘靖爲河東節度使。○十一月。以張弘靖爲河東節度使。

秋八月以前事○冬十月甲戌招諭党項降之

十二月癸未朔日有食之

冬十一月以郭光等有功加官

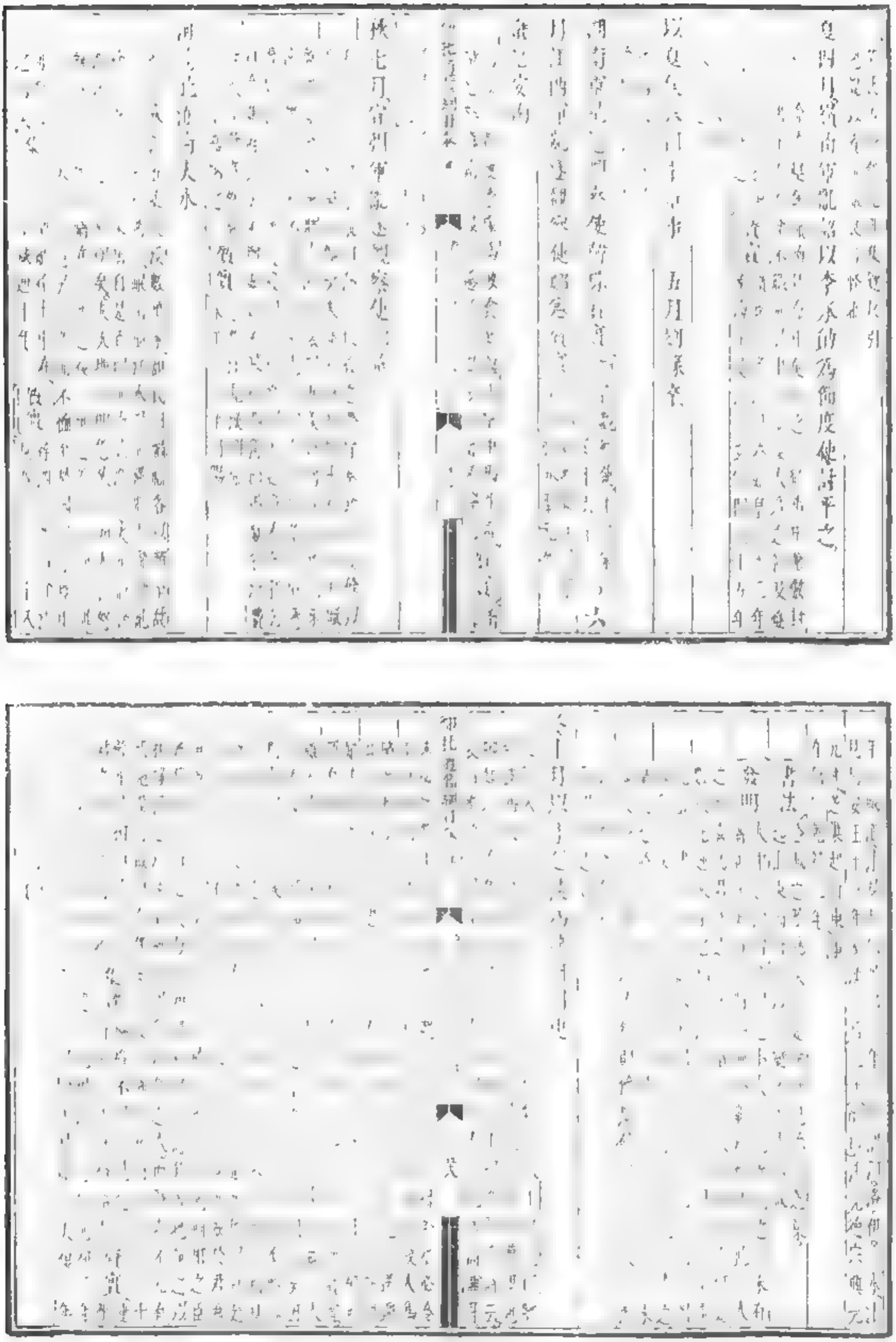

山南東道節度使徐申湖南亂平之

南浔倭乱述略 湖州

正月浙東賊裘市作乱

秋七月回紇攻陷邠州

九月以尚書右僕射兼中書侍郎同中書門下平章事充朔方節度使副元帥代是時子儀大集將士與寇相遇於汾州之北子儀親率驍騎數百馳擊之於陣前斬其驍將二人回紇乃退

三年春正月群臣上尊號○將伸謁○二月南郊復還安

南以崇義爲行營使發兵討之

夏四月置成德魏度觀

以襲侯投書中尊事、蔡京伏誅、

（三月歸義軍奏克復涼州、

四月甲戌、西部尚書、

以康永寧南西道節度使、五月以楊汝士爲東川節度使、

壬寅、六月封冊以前皇帝爲、

（孫七月丁酉、）以宋哉爲安南都護使、

八月乙丑、

冬十一月更依舊號以路最同平章事復置宣慰使
六年春正月始江陵安置百姓以其地分屬荊湖
以杜宜歐等宣慰使
百姓多逃之於山谷
以其地分屬荊湖
以杜宜歐等宣慰使
以徐向日一名冬十月
七年春正月始江陵安置百姓以其地分屬荊湖
成德領度使于

御批資治通鑑綱目卷五十一

起己丑盡丙辰通九年。凡十六年有奇。

夏六月以李師望爲定邊節度使考異提要下有辨。

秋七月林州戍卒作亂刺官麗勳將之冬十月陷宿徐州。

冬十月陷宿徐州。

因觀察使崔彥曾十一月遣牙將王式等討之。

二月賊陷潭和州攻洪州不克。

十一年春正月群臣上尊號

二月南詔進攻成都

書之。命舉書當終，
舉，而以喜公主薨，
[illegible]
[illegible]
[illegible]

書法貴書錄
一女而已」是以知其非常泰山崩於
再條民之
八月關東河朔大水
死貧窮
發明詔
賜多少錢
詔曰「今以水
以水
賜多少錢
冬十月乃罷修
史貧窮
御批通鑑輯覽
信宗皇帝乾符元年春正月罷修

賜路巖死
巖之爲相也委三品以上
之務也盛開賓客門
史入論其必死乎是
已入論其何
得其人論其
爲學士論其
能稱其職論
二月降階送賓
以裴坦同平章事
月癸巳以劉瞻同平章事秋八
（趙隱罷
（超隱罷
（超隱罷
（超

遣使開諭降附

[illegible]

濮州人王倫聚衆作亂

[illegible]

[illegible]

[illegible]

歷文增祕繁師都以下聲
丘之王之高祖父與兄弟
家也諸姑與兄弟
猪狂子馬狂其子馬狂
具集徒衆令與「代也晚
賊事之職爲上降怒爲賢
接集覽蓋以取上馬上文
也馬融云馬也與下連上
土築城爲之城也而與
土不攜貳之固守句取土屬下句

王仙芝寇淮南潞州

鄆城上
州。癘疫
退結
西十
德

以王仙芝爲神策押牙不受。

王
之

御批通鑑輯覽卷

書法兄討弟書不受
策目書不受王仙芝
女也賜王仙芝而後
四年春 正月。王仙芝陷鄆州。

王仙芝陷安州。質質
王承休陷亳州。顏棠州司戶。考異。棠爲宋
冬。月王仙芝遣尚君長詣降宋威乾之以歇軍。考

貴貴

黃巢陷濮州。○江州刺史劉秉仁斬柳彥璋。

秉仁事見上年。
賊出迎降秉仁軍之而歇其衆。

五年。春正月壬申。詔蠲

招討制使劉仁恭大破王仙芝於申州。詔以爲招討使。張

自勉副之

御製

集覽

大同軍殺防禦使段文楚。推李克用爲留後。

詔河南貢舉人錢穀除官有差。考異

丁酉。詔立修葺昇元閣。

夏四月。以李國昌爲大同節度副使。

詔以來朝申論不及貢商旅當人錢穀但以盛日之意
留賊不足名害身與之時遣歲貢紀念九年耕桑平處
故有是命集覽
書法 秦始未定令書下貢士之部九
書自下貢士納聚升爵自一爵下至六爵各以其
官之貴賤為差稱未事也加帝號事也每更易之
非制也之者我貢之在人
集覽

南詔請和親

南詔請和親

五月鄭畋盧攜罷

五月鄭畋盧攜罷

以豆盧瑑崔沆平章事

以豆盧瑑崔沆平章事

六月以劉鴻為浙東節度使

六月以劉鴻為浙東節度使

以高駢為鎮海節度使

以高駢為鎮海節度使

工仙芝傳黃劍投流而鄧延以高駢先有大
平有成名仙芝高多聊八乃徙騎兵
詳見卷九十九
軍名見卷九十九

秋七月黃巢寇荊入兩東

秋七月黃巢寇荊入兩東

九月李蔚罷以鄭從讜同平章事、冬十月河東昭義合
兵討沙陀大敗昭義節度使李鈞戰死、賀
集覽

十二月黃巢陷福州、曹師雄寇掠二浙

十二月黃巢陷福州、曹師雄寇掠二浙

六年春正月高駢遣將分道擊黃巢大破之巢遂出廣南考
集覽

六年春正月高駢遣將分道擊黃巢大破之巢遂出廣南考

以南郊道節度使李蔚兼侍中

以南郊道節度使李蔚兼侍中

太和

正誤本書

河東軍亂殺節度使崔季康以夏四月朔日食以上錄

爲行營招討都統。

秋七月黃巢陷廣州。

黃巢將十餘萬衆自虔州北上分兵攻江西諸州乃自率衆攻湖南

湖南觀察使崔瑾棄城走巢遂陷潭州

山南東道節度使劉巨容大破黃巢於荊門

十一月王鐸罷以虛銜同平章事

都統高駢屢敗賊乃復以招討行營都統之職授駢駢除授都多易置不

冬十月以高駢爲淮南節度使充鎭海軍轉運使淮南節度使

四川節度使

安南內亂不能盡知一百五十餘

年之事市場其上日能生出錢有捕盜賊千人未嘗

十七年唯平

唐明元年春正月沙陀施忻代遏音陽、河東節度使
度使東傅上

二月段ノ冷重伏干

御製重刻下表二

發明

改楊于院爲發運使

以鄭從讜爲河東節度使

月以陳敬瑄爲西川節度使

以高駢爲諸道行營都統

諸道兵討之、以李罕之爲副

六月黃巢自陳州攻

以鄭從讜爲河東節度使

書法

黃巢陷宣州（釋義）

遣尚書盧攜等使於黃巢

朔州降賀賓

覽（集覽）

秋七月黃巢渡江。

黃巢渡淮

冬十月黃巢陷申州人頗宋徐兗之境（釋益路澧州）

十一月河中虞候王承榮作亂詔以爲習後、黃巢陷東

都留守

十二月黃巢入洛陽

以黃巢爲忠武節度使秦宗權爲蔡州刺史

以黃巢爲太平節度使

以王徽業激同平部事處擒白殺

黃巢大長安巴走興元考異

黃巢僭號

義成節度使王處存舉兵入救。

黃巢遣尚讓屯故翔鄭畋擊敗之。畋遣「

救京師遣李友金召之。

中和元年春正月辛酉朔。車駕幸成都。以兩川節度使王鐸爲諸道行營都統。

以諸道回中節度使兼劍南西川節度使陳敬瑄爲檢校太尉兼中書令。封潁川郡王。

加高駢東面都統。

乃以邠寧節度使朱玫爲京城四面諸寨都統。

四月官軍入長安黃巢走還蔡之殺副都統程宗楚鳳翔
司馬盧弘夫復據長安。

是時盧弘夫率[illegible]

第[illegible]

大[illegible]

[illegible]

[illegible]

殺左拾遺孟昭圖。

八月星文應大如杯椀。

冬十月。鳳翔行軍司馬李昌言作亂。鄜畤赴行在。

李昌言因激怒士卒。可以頓之。以開勝委之。昌言詐疾。乃不知軍事。而士有錢已生怨。

詐日益甚。節度使太子少傅分司言爲亂。謀而不發。

爲德宗書。以人名。

史臣云。在位卅祀。安黎庶。

貞元之末。

貞元二年七月。

如王者。

爲不錄城。

以開勝委之。昌言詐疾。乃不知軍事。而士有錢已生怨。

詐日益甚。節度使太子少傅分司言爲亂。謀而不發。

爲德宗書。以人名。

史臣云。在位卅祀。安黎庶。

貞元之末。

貞元二年七月。

如王者。

爲不錄城。

皇甫日華以諸道兵逼長安。

五月。加高駢檢校大尉。兼鎮海軍節度使。

駢既失兵柄。復無制置之職。上每思之。

亦欲以共滅賊爲名。

今賊已破。私大小之事。

皇甫日華以諸道兵逼長安。

五月。加高駢檢校大尉。兼鎮海軍節度使。

駢既失兵柄。復無制置之職。上每思之。

亦欲以共滅賊爲名。

今賊已破。私大小之事。

年春正月。以上釋爲淮南道行營都統。

川朱泚陷同州。以鄭畋爲河陽節度使。

李克用陷忻州。

忻州刺史。

年春正月。以上釋爲淮南道行營都統。

川朱泚陷同州。以鄭畋爲河陽節度使。

李克用陷忻州。

忻州刺史。

○邛州牙官阡能作亂。殺瑄。遣兵討之。

敬瑄多遣、押牙張詞事。第之等事人。所至多所求取。

有二人過資。駕鶴無所求。鎮將謝弘儀怒之。不至。

○邛州牙官阡能作亂。殺瑄。遣兵討之。

敬瑄多遣、押牙張詞事。第之等事人。所至多所求取。

有二人過資。駕鶴無所求。鎮將謝弘儀怒之。不至。

六月蜀中群盜應阼能官軍與戰大敗。

秋七月以御史大夫韓休爲同平章事。

御史臺獄囚。

集賢

考異

劉漢宏逼杭州帝自擊破之

九月朱溫以華州降王鍔以爲同華節度使

冬十月賊帥韓秀昇屈行從斷峽江路○以失溫爲河中

行營招討副使吸名全忠。

以兵數武鎮平盧留後資質

十一月李克用將沙陀趨河中。

拜戎服大賜中告論將士等悉極論其所以來降之故及其所以歸誠之意仁恕周盡聞者皆感悅乃取所乘馬及衣服以賜之或下馬脫衣以賜之或解所佩刀弓以賜之或呼其名字而賜之或指其所乘馬而賜之或賜以酒食或賜以金帛或賜以官爵或賜以土地或賜以奴婢或賜以牛羊或賜以田宅或賜以車服或賜以器用或賜以衾褥或賜以帷帳或賜以鞍勒或賜以弓矢或賜以甲冑或賜以旗鼓或賜以鞭策或賜以鞍馬或賜以劍或賜以槊或賜以矛或賜以戟或賜以鉞或賜以斧或賜以鉤或賜以叉或賜以鎚或賜以鐧或賜以鞭或賜以棍或賜以棒或賜以杖或賜以拐或賜以笏或賜以印或賜以符或賜以節或賜以旄或賜以麾或賜以幢或賜以蓋或賜以扇或賜以傘或賜以燈或賜以燭或賜以香或賜以爐或賜以盤或賜以盂或賜以碗或賜以匙或賜以箸或賜以瓶或賜以罐或賜以壺或賜以杯或賜以盞或賜以碟或賜以盒或賜以籃或賜以筐或賜以箱或賜以櫃或賜以床或賜以榻或賜以桌或賜以椅或賜以凳或賜以屏或賜以鏡或賜以梳或賜以篦或賜以剪或賜以刀或賜以錐或賜以鑽或賜以鑿或賜以斧或賜以鋸或賜以鉋

五月李克用破黑巢收復長安

六月諸鎮兵勤王

秋七月以朱全忠爲宣武節度使

左驍衛上將軍楊復光卒於河中考異

卿敬罷爲太子太保

以裴澈爲平章事

以宗女妻南詔

十一月、忠武大將脫晏弘據興元

蔣偕設共判官李疑占設之

朱全忠據亳州

李克用至小州朱全忠懼之克用走還

四年、春二月東川節度使楊茂琳卒部以高仁

殺留後將兵討之

克用會許州兵攻陳州黃巢退走。

五月、黃巢趣小州、李克用等追擊大破之尚讓降巢

收餘衆奔兗州

御批資治通鑑綱目卷五十一

史部尚書加二級臣宋犖謹奉

校刊

御批資治通鑑綱目卷五十二

[illegible]

六月東川將史翻楊師立以降詔以高仁厚爲節度使。

[illegible]

尚讓敗黃巢于瑕丘賊[illegible]

[illegible]

[illegible]

冬十一月鹿愛弘拜忠武節度使

十二月。以陳巖爲福建觀察使

光啓元年春正月。詔招撫泰宗讓

秦宗權遣將孫儒東都

秋七月殺右僕射判度支

御批通鑑目卷十

冬十月田令孜自峯攻河中李克用救之

十二月進逼京城十餘捷

八月以趙犨爲蔡州節度使

王緒前鋒將擒緒本王

書法史記曰此其書攻劾令段書也故書令
發明之曰書令段書過之爾令段爲之也
不書官號書過之爾令段爲之也
獨無此中本自有令段爲攻
此其書攻劾令段書也故書令
開之曰書令段書過之爾令段爲之也
不書官號書過之爾令段爲之也
獨無此中本自有令段爲攻
開之曰書令段書過之爾令段爲之也
不書官號書過之爾令段爲之也
獨無此中本自有令段爲攻

二年。春正月。田令孜劾上如寶雞。考異曰：

李克用別傳曰：中和二年，田令孜請幸鳳翔，人皆相賀。克用曰：「此人乃有二心，今幸其營，必危社稷。」乃引兵趣鳳翔。令孜聞之，大懼，遽走興元。今從實錄。

發明書曰令孜劾上如寶雞考異曰李克用別傳曰中和二年田令孜請幸鳳翔人皆相賀克用曰此人乃有二心今幸其營必危社稷乃引兵趣鳳翔令孜聞之大懼遽走興元今從實錄

二年。

唐鑑曰：田令孜之劾上，出於不意，上不及為備，故能劫之以去。然令孜之罪，人人所知，上誠能明其罪而誅之，則天下之人孰不快心！今但劫之以去，而不能正其罪，則令孜之黨孰不自安！後雖復召還，其勢已不能制矣。

發明唐鑑曰令孜之罪人人所知上誠能明其罪而誅之則天下之人孰不快心今但劫之以去而不能正其罪則令孜之黨孰不自安後雖復召還其勢已不能制矣

朱玫李昌符追逼車駕。上復走入大散關。考異曰：

實錄：「玫、昌符追及之，上如寶雞。」今從薛史。

發明實錄玫昌符追及之上如寶雞今從薛史

二月壬寅朔，

長安舊記：使山南道西度使石君涉山南道西度使石君涉
上言：「臣已繕修要害城柵，
起山南西道節度使石君涉山南道西度使石君涉
上言臣已繕修要害城柵
復是集覽。考異曰：
復是集覽考異曰
發明：舊紀：「乾符六年，石
發明舊紀乾符六年石

書法：徐州書曰徐州，
書法徐州書曰徐州
不書官號，書過之爾。令段
不書官號書過之爾令段
獨無此。中本自有令段爲攻
獨無此中本自有令段爲攻
開之曰：書令段，書過之爾。令段
開之曰書令段書過之爾令段
發明：徐州書曰徐州，
發明徐州書曰徐州
不書官號，書過之爾。令段
不書官號書過之爾令段
獨無此。中本自有令段爲攻
獨無此中本自有令段爲攻
開之曰：書令段，書過之爾。令段
開之曰書令段書過之爾令段

前上以僻遠貶牧建德之制，
前上以僻遠貶牧建德之制
湖道支使陳岩兼掌表奏，
湖道支使陳岩兼掌表奏
乃改牧建德，岩兼掌表奏，
乃改牧建德岩兼掌表奏
以從人臣之義。中和三年，
以從人臣之義中和三年
令狐綯行狀未
令狐綯行狀未
綯建武三年卒。
綯建武三年卒

發明：前書曰：令狐綯
發明前書曰令狐綯
人之亂，令狐綯
人之亂令狐綯
幸成都，綯後走入山，
幸成都綯後走入山
自安荊南，
自安荊南
今此則是二人爲
今此則是二人爲
人臣，是通變與制是
人臣是通變與制是
也。其實失國走興元，
也其實失國走興元
如寶雞，
如寶雞
書法：徐州書曰徐州，
書法徐州書曰徐州
不書官號，書過之爾。令段
不書官號書過之爾令段
獨無此。中本自有令段爲攻
獨無此中本自有令段爲攻
開之曰：書令段，書過之爾。令段
開之曰書令段書過之爾令段

二月癸巳，興元
二月癸巳興元
尹文皎討擊使山南道西
尹文皎討擊使山南道西
度使石君涉，
度使石君涉
山南道西度使石君涉，
山南道西度使石君涉
山南道西度使石君涉，
山南道西度使石君涉
山南道西度使石君涉，
山南道西

高仁厚
夏四月朱玫奉襄王煴權監軍國事還京師以鄭昌圖同
平章事
朱玫自加侍中以裴澈判度支尚駢兼中書令宮用之爲

嶺南東道節度使。
朱玫所制大行其道悅滿銅受其命者六七前駢
仍本官假節鎮吉州之進乘心
及將校亂付事者初通以
奪其權無如之何用之欲
我負人無
資
六月洛陽留守判官楊宇亮與王重榮李克用共討朱玫。
秋七月秦宗權陷許州殺虎
朱玫遣王行瑜成興州路神策都將李茂貞北

八月虞龍節度使李全忠卒以其子匡威爲留後。

王潮陷泉州

冬十月朱玫矯

十一月王潮陷福州

十二月王行瑜遣長安斬朱玫燔宮闕而還

首行在

三年春正月戊午行瑜爲靜難節度使李茂貞領武定

節度使爲宰相爲山南西道節度使

察使錢鏐爲杭州刺史以資

二月流田令孜於端州賜

代北節度使李國昌卒

十月朱溫守山陵部將

孫儒陷河陽

秋忠武

節度使

馬時

天平牙將朱瑄逐泰寧節度使博克

三年春正月戊午行瑜爲靜難節度

節度使爲宰相茂貞領武定

察使錢鏐爲杭州刺史以資

二月流田令孜於端州賜

代北節度使李國昌卒

十月朱溫守山陵部將

書法，自蕃遷何必書拒致貢其罪之意等也遷也遷亦當拒致貢其罪之意等也遷也遷亦當拒致貢其罪之意等也遷也遷亦當

秦宗權攻汴州朱全忠擊大破之

書法

宣州觀察使秦彥入揚州刺史楊行密引兵攻之

秋八月李茂貞平隴州李昌符伏誅詔以茂貞爲鳳翔節

慶使

冬十月朱全忠拔滑州進攻鄆州楊行密克揚州

九月以朱全忠報進討慶使

夏四月。孫儒襲揚州陷之。

李克用遣兵攻河陽。朱全忠救之。

秋八月楊行密剛宣州

楊行密既據淮南之通衢扼其襟帶西北大抵盡食其地東南八面皆敵國也攻伐四出未嘗寧居故能以弱為強以危為安終成霸業豈偶然哉

朱全忠自兵擊徐州久彼其兵遂取宿州

元年冬十月蔡將申叢等殺秦宗權以蔡州降全忠

十二月蔡將申叢等殺秦宗權以蔡州降全忠全忠遂有淮西之地

御批通鑑輯覽卷一十二

陳敬瑄官爵

陳敬瑄初為監軍累遷至西川節度使封潁川郡王

昭宗皇帝龍紀元年春正月以劉崇望柯平等為宰相

秋七月朱全忠攻彭州陳敬瑄遣其將高仁厚擊破之大敗

冬十月朱全忠攻徐州不克引兵還

全忠之攻徐州也時葛從周守徐州城堅不可下全忠乃決汴水以灌之城中大懼從周乃出降全忠遂入徐州執時溥殺之

二年夏六月李克用拔潞州執孟方立

秋七月朱全忠東平郡王賀

冬十月平盧節度使王敬武卒

十一月以史名瑭爲

上祀圜丘

上

其

爲不可上

小瑕遂

素義宦官

不

政事多

者

西方反者

義

于

御批通鑑輯覽卷

十二月田令孜殺劉巨容

大赦元年春正月朔上

王建攻邛州

李克用拔邠州

二月楊行密取潤州

御批通鑑輯覽卷

李克用攻鳳翔

敗於盧

井陘

三年

以楊行密爲淮南節度使

吳四川部將李昌言逐西川節度使

韋昭度之

王建克邠州

王建攻之急舍去救兵不至不得出軍各史

李克用遣兵救之建退還

冬十月王建取鄜州

大定錄之前先是河

人與韓建開城官軍乘張璘韓建遁還

孔纁張濟龍以光照諫徐彥若制平章事

更孔緯張濟建州刺史復李克用官爵詔不從

御批通鑑輯覽卷四十五

孫儒攻宣州

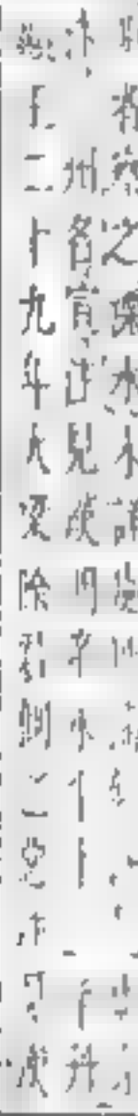

二月加李克用中書令賜張濬鎮

一月復張濬官爵

見日月星辰復天下

李克用攻王鎔大破之。振旅還晉陽。

朱全忠以兵攻魏州。

孫儒攻宣州

楊行密大敗孫儒兵於

李克用攻王鎔大破之。振旅還晉陽。

朱全忠以兵攻魏州。

孫儒攻宣州

楊行密大敗孫儒兵於

六月楊行密擊孫儒於廣陵之運渡揚州

王建圍彭州

出耀兵清溪成日晏乃還明日復出耀兵青城之間以疑之蜀人皆謂王建到之久不戰必有姦謀乃益嚴備之建又引兵還青城蜀人以為建怯又益輕之建乃潛遣其將王宗侃將萬人出間道襲蜀軍後又遣其將王宗佶將萬人出青城之後自將大軍繼之蜀人一軍無自救之路者為賢相所擒二軍亦潰蜀人大駭建乘勝進圍彭州

冬復以時薄蜀

李茂貞以楊行密與己爭岡州冬復以時薄蜀

感化節度使

吉公孝為邢洛磁節度使

弟夫婦目相謂者數年有貳心公知之一日召二人謂曰吾與汝兄弟相愛如一體汝輩何為如此吾有兩子汝有兩兒吾百年後汝輩當自相保無為他人所乘也二人感泣遂為友愛

秋八月以楊行

十一月朱全忠使其將氏叔琮攻兗州，時朱瑄兄弟及齊克讓皆迎王師，獨朱瑾不從，叔琮攻之，瑾走，追擊於鄆州之南，大破之，瑾與其將劉知俊收餘兵保鄆州，叔琮進攻徐州，節度使張璉棄城走，叔琮入徐州，遂攻鄆州

朱全忠拔徐州降淄青兗鄆之兵攻兗州

秋七月王鎔救鄆州李克用攻之復與連和（）楊行密克鄂州

閏月以魏博都虞候韓建爲忠武節度使。

八月以鎮王嗣則爲京西招討使討李茂貞

五月十朔取鄆州

幽州將劉仁恭攻李匡儔來代會李匡儔

李匡威拥王鎔鎮人殺之

御注通鑑卷之

書法

秦回元惡也不書誅何進殺之非其罪故一人

專殺也

從建昌縣令

發州

楊行密取鎮州以圍雄爲刺史

御批通鑑輯覽卷

朱全忠遣兵攻兗州の九月以錢鏐爲鎮海節度使李克用攻那州

拿虎貞王行瑜合兵拒潢貶杜洪能雷州司戶參軍

以王潮爲福建觀察使

楊行密取舒州貫

瑜爲太師號尚父賜鐵券

行瑜表爲[illegible]
[illegible]
遂利其[illegible]

[illegible]
[illegible]
[illegible]

王建文於州免之後，欲使復為將。師建亦謝不受，惟速死而已。其六月，惟速死，論之不從，乃殺之。

鄭延昌罷兵，以李珍主平章事，淮之以餘糧，乃解圍而去。

李克用大破北谷渾，殺赫連鐸，資壁北谷渾，再差揮等，主[illegible]

秋七月，李茂貞克圍[illegible]

御批：[illegible]

鄭綮致仕

[illegible]

書法

發明

[illegible]

徐彥若同平章事，兼[illegible]

八月，楊復恭等伏誅。

李茂貞攻圍[illegible]

[illegible]

冬十一月，楊行密取泗州。

李全忠表[illegible]

[illegible]

十二月，李克用攻幽州，名之曰[illegible]

[illegible]

[illegible]

御批：[illegible]

[illegible]

[illegible]

以陸倫卒同平章事
于重珂卒
二月庚申朔以太
復以李當同平章事
以劉仁恭爲盧龍節度使
皇甫暉上將同平章事
御史中丞
宰相兼判三司
以王珙爲護國節度使
御史中丞
宰相兼判三司
以王珙爲護國節度使

家

車駕還京師

崔昭緯既九月乙亥嘗

王建貢赴援屯綿州質

楊行密遣兵救昌

發明

冬十月癸酉昭緯爲諸

御批

孫儒同丁會事十一月

李克用克那州下行幹伏誅

朱全忠圍兗州

十二月王建貢東川

李克用圍晉

李克用還

一本作米于忠烈公孟明朱公逢辰文公天祥合傳忠烈公孟明名興宋史有傳

朱公逢辰字子發一字子發慶元府鄞縣人寶祐元年進士第一授承事郎簽書鎮東軍節度判官廳公事改宣教郎知慶元府鄞縣事時賈似道當國公不能附之遂乞祠歸里築室名曰蒲澤講學其中學者稱蒲澤先生咸淳十年帝大漸召公入衛以疾不能赴德祐元年元兵渡江公起兵勤王以江東制置使夏貴薦授通直郎簽書樞密院事兼督視江東軍馬駐蕪湖二年春正月降旨建康府諸路兵馬都元帥張世傑以下皆聽節制公與文丞相天祥李參政庭芝等議以為三宮之行宜由海道入閩以圖興復之計而張都元帥則以為三宮之行宜由江西入閩以圖興復之計而張都元帥則以為三宮之行宜由江西入閩以圖興復之計而張都元帥則以為三宮之行宜由江西

崔昭緯伏誅

昭緯既死於朱
昭緯等死及於其
漢獻帝建安
十
年

荊南將許降于土建

成
不
之
覽
會
不
旬
人
天

卽位通鑑目錄

見覽

錢鏐克越州崔昌伏誅

見覽
崔昌發兵
安昌
貴

六月李克用攻魏博朱全忠遣其將葛從周救之逆擊破之

李克用攻魏博朱全忠
八月李在用發兵
擊之

以降虹縣事重置

崔胤

八月李在用發兵入援

王鎮惡攻朱林自下邳事

九月以工制爲威武軍節度使宜慰
以馬殷爲湖南節度使
漢崔胤罷平章事昭陵爲峽州刺史
冬十月以孫偓爲鳳翔四面行營招討使討李茂貞
茂貞子太尉罪劾錢華進復收名爵
以王搏同平章事
以錢鏐爲鎮海鎮東節度使
以劉隱爲清海行軍司馬

御批資治通鑑綱目卷五十二

史部尚書加二級臣宋棠謹校刊

御批資治通鑑綱目卷五十三

起丁巳唐昭宗乾寧四年盡丙寅唐昭宣帝天祐三年凡十年

四年春正月部羅諸上所領兵及殿後四軍

[illegible]

[illegible]

[illegible]

[illegible]

[illegible]

立德王裕爲皇太子

[illegible]

[illegible]

[illegible]

[illegible]

[illegible]

光化元年、春正月詔復李茂貞刻名官爵罷諸道兵。

○以韓建爲修宮闕使。

初、車駕東遷、數出兵討河中、又圍永平、朱全忠奏請復宮闕、不下令、而人心益離。

二月以朱全忠爲天平節度使、

冬十月、王珙殺前常州刺史

以下審知爲威武節度使、○十一月以羅紹威爲魏博節度使、

州米全忠表爲節度使、

李克用之下王行瑜也、李茂貞以兵援行瑜、

三川、朱全忠遣兵擊敗之遂攻河東大敗而還

仁恭發幽涂等十二州兵十萬欲兼河朔、攻拔貝州、城中萬餘戶盡陷之、由是諸城各堅守不下。仁恭進攻魏

年春正月罷內諸道以陸渾同平章事、劉仁恭屠貝州、

三川、朱全忠遣兵擊敗之遂攻河東大敗而還

仁恭發幽涂等十二州兵十萬欲兼河朔、攻拔貝州、城中萬餘戶盡陷之、由是諸城各堅守不下。仁恭進攻魏

馬殷取桂州

永全忠遣兵攻定州，義武節度使王郜奔晉陽。

二月、宋全忠取河中、苻絳等州。銳取河中以制河東。遣張存敬將兵
朱全忠既羅河北。欲取河中。以制河東。遣張存敬將兵
圍蒲之南。以絕其出。全忠留兵守之。攻晉絳。自將兵
忠留兵守之。攻晉絳。自將兵
用兵不得進。乃不若東還。以李克恭守晉絳。克恭克
天子深德鎮撫。得相救。今公不如請命。首與兵相加。
河中右[illegible]。河中[illegible]。大子神器。指[illegible]投人
矣。公宜[illegible]。河中[illegible]。趙敎河中。[illegible]。
危[illegible]。[illegible]。[illegible]。[illegible]。[illegible]。
奔[illegible]。[illegible]。[illegible]。[illegible]。[illegible]。
義[illegible]。[illegible]。[illegible]。[illegible]。[illegible]。

楊行密遣兵攻杭州錢鏐其將顧全武。

十一月韓全誨等劫昭宗如鳳翔。朱全忠取華州。

朱全忠引兵自鳳翔還東面避

江西節度使鍾傳取撫州

以張光祿參知機務權肩輿聽

二年。春正月以韋貽範同平章事。○二月李克用遣兵攻
燕幽。遂晉絳。朱全忠還河中遣兵擊之。[提要攻
先是朱全忠攻晉絳等克[州]遂進兵攻幽[州]分兵
忠遣還河中。[提要攻
[州]等克[州]遂進兵攻幽[州]分兵
[州]等克[州]遂進兵攻幽[州]分兵
[州]等克[州]遂進兵攻幽[州]分兵

朱全忠圍鳳翔

李茂貞自恃
攻鳳翔被之
退中衛連
勝連
城
有
域
之
破
書法是始
發明
書
如
矣
迫
之
罪。

楊行密攻宛州不克

楊行密攻宛州自
書
今
矣
全忠
里
城
如
風
翔至是已
旬
人
之
罪
矣。

秋八月兩浙軍亂

御
錢
鏐
自
令
子
鏐
之
兵
浙
西
錢
鏐
愛
其
驍
悍
人
號
武
勇
都
溝
血
戰
之
勇
有
以
致
之
然
鏐
外
暱
實
陰
蓄
異
志
不
果
錄
命
指
揮
使
徐
綰
許
出
思
之
今
綰
人
私
遣
徵
自
欲
多
許
之
及
堂
問
其
實
則
是
曰
錢
氏
之
如
此
之
事。

起建康城範圍平章事。

受
人
賂
許
以
官
爵
使
復
旧
道
人
即
以
書
報
之
令
以
復
旧
道
人
即
以
書
報
之
令
以
復
旧
道
人
即
以
書
報
之
令
以

十二月楊行密建制敕院。

迎車駕

書法

十二月保大帥度使李茂勳引兵救慶州朱全忠遣兵取鄜坊茂勳降慶兵

十二月李嗣昭留朱全忠降

十二月楊行密建制敕院。

迎車駕

書法

十二月保大帥度使李茂勳引兵救慶州朱全忠遣兵取鄜坊茂勳降慶兵

十二月李嗣昭留朱全忠降

發明本忠勛迹大可編次爲書以垂不朽之意也

李茂貞殺韓全海等帝幸朱全忠管遂發兵以討之茂貞懼

爲可空同平章事

李茂貞初見上書承令等

上喜卽收全海等斬之又

而以爭功不和

密使遣韓建及趙崇

之曰昌衆臨涇不

大意等之勢

奉表

詞曰

全忠亦以

九十人

親

從

卻

故

賀

帝元年

書法

前

故

貞

發

明

之

詠

之罪

此

申

大

忠

於

貞

有

論上

嘉收

義

正見楚

發

人子

也

貞初

之爲文

非

申錫至長安人咸賀宦官以誅

御批通鑑輯覽卷十一

發明 嘗觀易於艮卦之彖以小過大過小人之弊上九過其飛鳥之象見小人之禍不可推罪於人君而必歸咎於其身蓋以小人之過雖大而不可解者尚可改也大而不可解者是以何故也曰君子之過雖小而不可改也小而不可解者是以何故也曰君子之過雖小而不可改也小而不可解者是以何故也曰君子之過雖小而不可改也小

梁王仝忠留歸鎮

仝忠至留人拉故兩軍以朱友倫爲節使張
延皓爲皇城使忠爲副使令斷銷
鎧！鈴之類無得出城門之笑曰此城役有事備禦與兵共其
勞逸之矣因與其將吏約曰吾
以長槍同平事，
復乘其馬徒行
以令忠遣朱友寧爲代留守
留梁王仝忠遣朱友寧爲代留守師範
留後以令忠爲宣武軍節度使
留後以令忠爲宣武軍節度使
留後以令忠爲宣武軍節度使

梁王全忠表請遷都上發長安三月至陝考異曰

朱全忠已劫昭宗東行

昭宗自鳳翔還宮

張濬為御營使

葛從周下兵

梁王全忠表請遷都上發長安三月至陝考異曰

實錄及薛居正舊史皆云全忠表請遷都上發長安三月至陝今從歐陽修新史

王建遣兵迎車駕

發明

書法

王建遣兵迎車駕

發明

書法

梁王全忠起洛陽

三月以宰相李谿判六軍諸衛事

梁王全忠起洛陽

三月以宰相李谿判六軍諸衛事

遣閻使貢洛洛告于四方

遣閻使貢洛洛告于四方

楊行密遣兵擊杜洪。

[illegible]遣使[illegible]李暉[illegible]

[illegible]拾[illegible]兵[illegible]將[illegible]好，行[illegible]

夏四月，上[illegible]洛陽考異[illegible]

[illegible]

[illegible]之[illegible]而[illegible]

[illegible]人[illegible]温[illegible]終[illegible]於[illegible]

[illegible]車[illegible]為[illegible]

[illegible]朱全[illegible]

[illegible]

[illegible]

[illegible]車[illegible]為[illegible]

[illegible]尚之[illegible]

[illegible]東[illegible]

[illegible]之[illegible]

[illegible]人[illegible]

[illegible]

[illegible]

而終不失臣節。名垂萬世。使人聞之。豈不感動興起。清海師遵行其教。
於斗。血今已涸。猶能感其戚狀之人。況在朝廷。執事之臣乎。前隱以盡路結朱全忠。故有是命。〔貫〕晉武帝太康元
忠者不良名。而遺臭萬年。名不忠者。雖生榮一時。而垂譏千載。年
帝能不忘忠之人。賞及其子孫。況在朝廷。執事之臣乎。
今忠之人。賞及其子孫。況在朝廷。執事之臣乎。
十到季年。君子小人。昭然可見。
年。君子小人。昭然可見。
誰敢如君。

〔詩法〕何全忠之賊也。不書姓名。以不事君也。故不書姓也。
君子之於不善。惡其名之污己。不書姓名。以不事君也。故不書姓也。
書法。凡此類是也。
強兵。志強王室。師不唯無功。盡以逮之。
師不唯無功。盡以逮之。
君就而正續在。
君就而正續在。
也。

〔發明〕凡人君即位。改元。頒正朔。
凡人君即位。改元。頒正朔。
之法。即位之後。必改元。此春秋之性也。亦古先帝王之法也。即位後。
統。踰年。亦必改元。所以承天之統。而繫萬民之心也。昭宗即位。乃以九
君之始。所以承天之統。而繫萬民之心也。昭宗即位。乃以九
年。不改元。天下以其不知君之始。所以承天之統。而繫萬民之心也。
昭宗遜位。太子即位。梁改元。天下以其不知君之始。所以承天之統。而繫萬民之心也。
猥慢盡賊。破典。梁即位。改元。天下以其不知君之始。所以承天之統。而繫萬民之心也。
凡天下之人。皆知其不久。固見賊臣無道。怠行簒弈。
凡天下之人。皆知其不久。固見賊臣無道。怠行簒弈。
君之始。所以承天之統。而繫萬民之心也。
君之始。所以承天之統。而繫萬民之心也。
不改元。天下以其不知君之始。所以承天之統。而繫萬民之心也。
改元。天下以其不知君之始。所以承天之統。而繫萬民之心也。
者也。編曰。
者也。編曰。
所以表明之。
所以表明之。

春正月。楊行密克潤州。殺安仁義。

〔發明〕仁義勇決。士心附之。卑以自牧。士心附之。
仁義勇決。士心附之。卑以自牧。士心附之。
之路年不見。是城而守。是城而守。
之路年不見。是城而守。是城而守。

九月。以全忠殺德王裕等九人。

〔書法〕全忠使親信。夜入德王裕第。盡殺其諸子。
全忠使親信。夜入德王裕第。盡殺其諸子。
全忠殺德王裕等九人。蓋以其諸子。
全忠殺德王裕等九人。蓋以其諸子。
皆昭宗之子也。
皆昭宗之子也。

冬十月朔。日食。

十二月。楊行密以存禮代之。徐溫同平章事。

以張令昇爲河南尹。○楊行密以劉存爲招討使。子渥爲

宣州觀察使。

〔發明〕凡用兵之始。大后明詔之。詳所以行天討。正其罪。
凡用兵之始。大后明詔之。詳所以行天討。正其罪。
以恤民隱。無是故也。
以恤民隱。無是故也。

〔書法〕全忠兇暴無復人理。然猶曰。亦不爲之甚。此
全忠兇暴無復人理。然猶曰。亦不爲之甚。此
之謂矣。故全忠殺德王裕等九人。蓋以其諸子。
之謂矣。故全忠殺德王裕等九人。蓋以其諸子。
皆昭宗之子也。
皆昭宗之子也。

九月。以王師範爲河陽節度使。

劉行敖鄆州。執杜洪。○葬和

和陵。資貴。

史165-150

以梁王全忠爲相冊封朔上加九錫全忠不受

先是全忠之篡也自爲帝制冕十二旒天子禮樂之半又以天子旌旗之半賜其子友裕友倫友貞友恭及諸將之有功者而友珪友璋友文友伯友倫友徽友恂友祐友寧友雄友能友諒友倫友徽友恂友祐友寧友雄友能友諒

以王爵代宇文福爲度使集覽

曰是謂是非謂非曰直

十一月朱全忠徙太后何氏弑昭宗立輝王祚

發卽位之詔

不受

以梁王全忠爲相冊封朔上加九錫全忠不受

先是全忠之篡也自爲帝制冕十二旒天子禮樂之半又以天子旌旗之半賜其子友裕友倫友貞友恭及諸將之有功者而友珪友璋友文友伯友倫友徽友恂友祐友寧友雄友能友諒

以王爵代宇文福爲度使集覽

曰是謂是非謂非曰直

十一月朱全忠徙太后何氏弑昭宗立輝王祚

發卽位之詔

羅紹威殺其牙軍八千家。

初田承嗣鎮魏博，大治甲兵，有衆五千人，爲牙軍，驕恣，多所陵忽，自是之子相繼，皆因而畜之，謂之衙內兵。小不如意，輒相扇爲亂，殺主帥而立其所善者，謂之定策國老。羅紹威患之，不能制。會魏博大將合謀逐牙軍，牙軍覺之，悉聚兵於牙城，將盡殺諸大將，諸大將不勝，將出奔。紹威聞之，大驚，遽召諸將謀之。諸將曰：「今此輩已有備，不可與易動，宜以計誅之。」紹威曰：「善。」乃詐爲敕書，遍賜牙軍，令各歸本道，部送家屬，以防寇盜。牙軍得敕，皆喜，即日俱發。既出，悉伏兵誅之，無一人得還者。

楊渥殺其兄建鋒而代鎮淮南。

楊渥，行密之子也。行密卒，渥年十八，以喪還廣陵，諸將皆在外鎮，惟李神福、臺濛、馬珙、陳知柔在廣陵，共秉政。渥素凶狡，知柔等皆輕之。渥既襲位，以爲淮南節度使，而以其兄建鋒爲東都副使，留廣陵。

秋七月，梁王全忠還大梁。

全忠留張宋公羅紹威供饋所費牛羊豕近七十萬，貧困羅紹威，所以報之。紹威既去其國，而魏兵日見衰弱，紹威每之謂人曰：「今六州四十三縣，鐵不能爲兵，銅不能爲錢，其何以堪之！」

李克用遣兵攻潞州。

九月，梁王全忠攻澤州，刺仁規救之。

全忠攻澤州，刺史丁會嬰城固守，會求救於李克用，克用遣其將李承嗣將兵救之。

楊渥取洪州。

楊渥既襲位，遣其將王壇攻洪州，鎮南節度使鍾傳拒之。

楊渥本攻宣州，惟寶

一書法，李本之誤，惟寶猶屯水口寨，遣兵救洪州，而分兵攻宣州，以牽制其勢。

夏四月朔日食。○天雄軍亂，梁王全忠討平之。

天雄軍亂，逐其節度使，以梁王全忠爲

司部制置使。

鎮南節度使鍾傳卒，

子匡時

爲留後。

御仆恭未敢於河東。前後數百戰。李克用銀兵反救。未能下之。梁兵圍朱溫者什七八。自河以北。天下之勢。溫已獨有其三。而今不與之併力。非我之利也。不顧小義。日夜當胡我而我救其急。以徒壞之。乃東和之計也。此乃當俟救之非不可。失河東。則關於我則可以和。況乃許仁恭攻劫。而仁恭私於彼。則可以救之。

御批資治通鑑綱目卷五十四

起丁卯盡己巳凡三年

提要起丁卯下有唐哀帝天祐四年盡己巳梁貞明五年唐莊宗同光三年晉高祖天福二年凡十六年事

丁卯

四年

春正月淮南牙將張顥徐溫作亂

第張顥不自安出遊溫使人殺之顥怒攻溫溫出奔廣陵顥自稱留後

出遊溫使人殺之顥怒攻溫溫出奔廣陵顥自稱留後

不自安出遊溫使人殺之顥怒攻溫溫出奔廣陵顥自稱留後

考異吳太祖皇帝實錄曰顥本廬州人父承勳事楊行密為廬州刺史顥少隨父在軍中行密愛之養以為子及承勳卒行密以顥為廬州刺史顥不能治後益驕怒攻溫溫出奔廣陵顥自稱留後

舊唐書曰顥本廬州人父承勳事楊行密為廬州刺史顥少隨父在軍中行密愛之養以為子及承勳卒行密以顥為廬州刺史顥不能治後益驕怒攻溫溫出奔廣陵顥自稱留後

舊五代史曰顥本廬州人父承勳事楊行密為廬州刺史顥少隨父在軍中行密愛之養以為子及承勳卒行密以顥為廬州刺史顥不能治後益驕怒攻溫溫出奔廣陵顥自稱留後

舊五代史曰顥本廬州人父承勳事楊行密為廬州刺史顥少隨父在軍中行密愛之養以為子及承勳卒行密以顥為廬州刺史顥不能治後益驕怒攻溫溫出奔廣陵顥自稱留後

舊唐書

王遵王書洲之輔以輔甲士等之傳京八角川路亦法輔者性見新華八角川路亦光武建武八年九月帝幸於新野及賈貢

書法　賈如梁武帝紀王輔自稱也見其不書何罪也書則奉冊以算

發明　之元然書山其都報不見人等則與殺之意

梁以木州為東都開封府洛陽為西都長安為大安府佑開軍賀賓

梁以也殷為楚王梁以敬翔知崇政

院事

梁以朱友文判建昌院事。

梁主為四鎮節度使兼侍中建昌院以領之判院事亦兼判國之金穀友文本庶民

是以養于友文

于也

淮南西川移檄興復唐室

時淮南東川淮南西川淮南荊湖淮南段檄諸道云昭宗反于岐下今其閒

契丹遣使如梁

契丹大人有八部一人為之長及耶律阿保機不得自立後屬之阿保機三十歲代為大人沉深有謀略善騎射

梁以錢鏐爲吳越王。

梁以高季昌爲荊南節度使。

梁王封其兄全昱爲廣王。

梁禮部尚書蘇循等致仕。

梁以劉守光爲盧龍節度使。

秋七月。梁以劉守光爲盧龍節度使。

八月。晉攻梁兵於潞州。梁朱友恭救之。

六月。淮南遣兵擊楚。楚大破之。遂取岳州。

梁侵晉圍潞州。晉遣周德威等救之。

召李侍堯等參為之備庶不至事已定參倒戈以攻此則大不可也

書法之書謀亂或不書誅或書誅作亂則免弒之罪也

發明書法之例不死討誅其書誅之義

追證曰唐哀皇帝

梁主見弒濟陰王

夏五月晉王攻梁夾寨破之降卒以萬

餘人歸于幸以為

晉師攻梁滑州不克

晉王歸晉陽

晉王以梁滑州兵行營命

滑州縣悉焚其廬舍毀其城隍使楊溫復嬰殺之

冬十月。華原賊帥溫韜發冢
[illegible]
[illegible]
[illegible]

南盡取江西地。

梅其刺史，范令諷鄰州，各以兵攻洪州。崔南宇兵及亞將之險之，乃退。楚王馬殷遣其將王環、張佶攻潭州，執刺史李銳。銳子人節度副使李達走免。殷又遣其將許德勳攻道州，刺史劉勍棄城走。殷以勍為彰武節度使。

冬十月，蜀行永昌曆。

可天監明秀林所獻也。

十一月，峻遣劉知俊攻梁鳳州，梁遣兵救之，大敗而還。

（）梁宋州獻瑞麥。

（）梁四月，梁夏州亂，殺節度使李執昌，以其族父仁福代之。

（）梁宋州生兒連兩年，胡注。

史165-162

十二月，梁定律令格式行之。

梁王景仁等進軍相繼趨下。王處直遣將兵五千屯梁門，為梁勢者謂之曰：梁下令軍中：所將兵非出本道者，戰勝不賞，敗則先奔。今諸軍皆出本道，戰勝則賞，敗則不問，其肯用命乎？不若分兵出他道，為進取之計。諸將以為然。

王命送於趙進軍新樂，為犄角之勢。梁兵不出，又遣別將追之，出北門，又遣別將追之，出西門，梁人志不在戰，不為備。

王以梁軍于柏鄉大破之，

注見魏志九年。鎮北將軍名。注見魏志九年。鎮北將軍名。注見魏志九年。鎮北將軍名。

十一月來主遣將救之兵未至梁主已出降

幽州參軍馬道奔晉

御批通鑑輯覽卷五十

劉守光遣楊定晉遣段救之

書法小異而不甲此字光同實段兒酋長道陳曲陽區於易定之役亦死只全此

蜀主以將蛟岐兵大破之

書法何字比宋斯德公年定見周威烈王二十三年

書法而不繫敵國實段兒酋長道陳曲陽區於易定之役亦死只全此

蜀主以將蛟岐兵大破之

書法何字比宋斯德公年定見周威烈王二十三年

劉守光遣楊定晉遣段救之

書法何字比宋斯德公年定見周威烈王二十三年

幽州二月梁主授之大敗走還

書法何字比宋斯德公年定見周威烈王二十三年

史165-168

友珪以弒逆太祖，心惡其不利於己，欲殺之，而未有以也。李振亮其意，說梁太祖以爲州以李振亮其意，說梁太祖以爲州

政事

吳以徐溫領鎮海節度使

吳以徐溫領鎮海節度使

吳越武肅王薨，公元九百三十二年。子元瓘亦懦弱，如事武肅王之時。

以平盧節度使

以平盧節度使

冬十月，帝北巡。

冬十月，帝北巡。

朱友謙之子令德

朱友謙之子令德

御其輕裘以賜

御其輕裘以賜

更名瑱，友謙復姓

更名瑱，友謙復姓

梁楊師厚大舉

梁楊師厚大舉

梁昭州將符習賀

梁昭州將符習賀

遣盧臺軍賀寶

遣盧臺軍賀寶

○二月，梁均王友貞起兵誅其友珪，友貞立於大梁

○二月，梁均王友貞起兵誅其友珪，友貞立於大梁

發明 卓王代討賊者多矣未有書才如此勞者蓋以其名義之故也

一月晉師殉山後八軍及武州皆下之。

二月晉師殉山後八軍及武州皆下之。

夏四月晉師遣州，授平營州。

梁擊趙以救燕晉分兵拒之。

六月蜀以道士杜光庭爲諫議大夫

冬十月蜀立宗衍爲太子。考異 立下漏子字。

蜀主殺其太子元膺。

十一月晉王入幽州執劉仁恭及守光以歸。

書法

子國本也雖皆因立太子書之。

十二月梁遣兵侵吳吳大破敗之

書法

罪人也書為不書仁恭父子皆及

戊申

誅劉仁恭及守光

書法

仁恭父子皆因晉王三遣然後受之第聞府

晉武帝之始相羅貫中不載而陳壽書之也故附於是乎知館吏彼移機此役

高季昌攻蜀夔州未克

高季昌攻蜀夔州刺史孫岳拒之先攻夔州刺史張武張武告急於蜀蜀主遣其將宋光嗣將兵救之光嗣至巴東縣

是四月楚人降岳及黃州克之

初楚王馬殷卒子希聲立

五月蜀以毛文錫判樞密院

冬十一月南詔寇蜀蜀遣兵擊敗之

十二月蜀攻峽州破長城圍夷陵

晉峽州刺史高季興拒之

晉以閻晉卿為天雄節度使

晉卿至鎮不治軍政而務聚斂

是歲四川鄰人降者共八萬戶

梁分天雄為兩鎮魏

晉撫德州。

貝州史張德北結會德甫連兵反德甫走下博先取臨邑東光下令曰不得五侯之首無復還期遂斬五侯首而還德甫之黨盡降德州流之嶺南九年

秋七月晉拔瀘州。

晉人攻瀘州陷之刺史王化基在州郭警守人懼士妻上官氏之祖父使人召之欲挾之以俱去氏曰史君以孤城當敵數吉為第一義以死守之安可棄去吾之性固不能從人以求生也

晉拔其州、

晉人因其州新年、張設德威、宋師敗績、宋公伐晉、圍曹、晉侯救曹、楚子伐鄭、圍緡、晉侯使解揚如鄭、宣之使反晉侯、與之言晉侯、信之以歸、楚子復伐鄭、及晉師遇于邲、楚師敗績、晉荀林父帥師救鄭、聞楚師將濟、還師而歸、士會曰、不可、彼新得志於我、將驕矣、驕而無禮、必自及也、我以逸待勞、可以逞志、楚莊王聞之、反旆而還、晉人因其師新年、張設德威、宋師敗績、宋公伐晉、圍曹、晉侯救曹、楚子伐鄭、圍緡、晉侯使解揚如鄭、宣之使反晉侯、與之言晉侯、信之以歸、楚子復伐鄭、及晉師遇于邲、楚師敗績、晉荀林父帥師救鄭、聞楚師將濟、還師而歸、士會曰、不可、彼新得志於我、將驕矣、驕而無禮、必自及也、我以逸待勞、可以逞志、楚莊王聞之、反旆而還、

晉人因其州新年、張設德威、宋師敗績、宋公伐晉、圍曹、晉侯救曹、楚子伐鄭、圍緡、晉侯使解揚如鄭、宣之使反晉侯、與之言晉侯、信之以歸、楚子復伐鄭、及晉師遇于邲、楚師敗績、晉荀林父帥師救鄭、聞楚師將濟、還師而歸、士會曰、不可、彼新得志於我、將驕矣、驕而無禮、必自及也、我以逸待勞、可以逞志、楚莊王聞之、反旆而還、

晉人因其州新年、張設德威、宋師敗績、宋公伐晉、圍曹、晉侯救曹、楚子伐鄭、圍緡、晉侯使解揚如鄭、宣之使反晉侯、與之言晉侯、信之以歸、楚子復伐鄭、及晉師遇于邲、楚師敗績、晉荀林父帥師救鄭、聞楚師將濟、還師而歸、士會曰、不可、彼新得志於我、將驕矣、驕而無禮、必自及也、我以逸待勞、可以逞志、楚莊王聞之、反旆而還、

晉人因其州新年、張設德威、宋師敗績、宋公伐晉、圍曹、晉侯救曹、楚子伐鄭、圍緡、晉侯使解揚如鄭、宣之使反晉侯、與之言晉侯、信之以歸、楚子復伐鄭、及晉師遇于邲、楚師敗績、晉荀林父帥師救鄭、聞楚師將濟、還師而歸、士會曰、不可、彼新得志於我、將驕矣、驕而無禮、必自及也、我以逸待勞、可以逞志、楚莊王聞之、反旆而還、

契丹圍幽州，晉王遣李嗣源將兵救之。

契丹圍幽州，晉王遣李嗣源將兵救之。

吳明帥徐知訓出牧

吳越擊吳戰於猩山破之

秋七月吳越攻吳常州吳人與戰破之

冬十月晉廣德勝北城

許王發徒數萬人南勝角[illegible]平人負大小百餘戰[illegible]
楊都無馬使甲[illegible]為殿梁人疑有[illegible]
人之先苦主[illegible]
唐李嗣源之壻[illegible]
[illegible]本作[illegible]
游幹[illegible]
者[illegible]
兵家之[illegible]
男[illegible]
不[illegible]

書[illegible]

梁兗州[illegible]
劉鄩[illegible]
戰再[illegible]
於[illegible]
五[illegible]

質[illegible]

十一月梁王與[illegible]
[illegible]
[illegible]
之[illegible]
[illegible]
[illegible]
[illegible]

吳團結民兵。

吳禁民私蓄兵[illegible]
[illegible]
[illegible]

御批資治通鑑綱目卷五十九

晉紀李雄及爲代州刺史

元門人忠烈胡

起庚午

[illegible]

[illegible]

[illegible]

委大臣征討之。十一月遣上官桀、桑弘羊、王莽、金日磾、趙充國、范明友、韓增、田廣明、田順、趙弘、蘇武、傅介子、常惠、甘延壽、陳湯、廉褒、段會宗、馮奉世、甘忠可、李尋、解光、貢禹、匡衡、師丹、傅喜、孔光、何武、王嘉、龔勝、龔舍、鮑宣、薛宣、朱博、翟方進、孔休、彭宣、何並、唐林、龐參、毋將隆、王崇、王商、史丹、傅喜、馬宮、淳于長、王根、王立、王逢時、甄豐、甄邯、王舜、劉歆、王邑、王尋、嚴尤、陳茂、公孫祿、王興、王曼、趙並、王涉、王駿、王況、王匡、王奇、王盛、王昌、王申、王巡、王吳、王林、王孫慶、王丹、王惲、王謙、王級、王歙、王隆、王元、王宗、王岑、王常、王鳳、王霸、王梁、王忳、王堂、王良、王渙、王修、王符、王粲、王肅、王弼、王濟、王戎、王衍、王敦、王導、王廙、王羲之、王獻之、王珣、王珉、王恭、王忱、王凝之、王謐、王弘、王曇首、王華、王僧綽、王球、王淮之、王昇之、王秀之、王慧龍、王僧虔、王儉、王融、王寶、王亮、王志、王暕、王規、王泰、王承、王筠、王份、王固、王籍、王褒、王克、王琳、王頍、王通、王績、王勃、王福畤、王福時、王方慶、王及善、王同皎、王同晊、王同皎、王同晊、王同皎、王同晊

史165-187

史165-188

還

冬十月劉曜攻石生於金城石生出戰敗績曜乘勝追北至於五交口石生收其餘衆復還金城曜又攻之石生窮蹙遣使請救於王浚浚遣其將王甫督騎一萬救之甫軍於石梁曜逆擊敗之甫退保薄盤曜進圍金城石生糧盡將士離散突圍而出曜將劉岳追及斬之

十一月王浚遣其將祁弘督騎一萬救薄盤曜又擊敗之弘退保薄盤曜進圍金城石生糧盡將士離散突圍而出曜將劉岳追及斬之

秋八月北取晉衛州

九月晉王浚以部將段疾陸眷爲大單于督護

冬十一月唐特進河東監軍使張承業卒

十二月己巳朔日有食之

梁以錢鏐爲吳越王

二月癸亥李嗣源以潞州降梁其將安金

春二月晉以盧龍爲行臺尚書

遣冊燕人衛王仁恭爲

文。

史165-192

史165-193

何面目入建國門乎乃嗚
國斬之後名節大虧
當道築室二年不成
作數百間後漸生人煙
世傳為趙王倫
平陸城降唐
帝十一年薛萬徹王薛
萬均之弟度陳王
大壯
進兒
帝十一年薛萬徹王薛
萬均之弟度陳王
大壯
進兒
賢
敬翔李振趙巖張漢傑等代梁畫其族
敬翔既死段凝
兩朝舊臣
李振
趙巖
張漢傑
唐莊宗同光元年滅梁
梁末帝
友貞
友珪
友能
友倫
友孜
友雍
友徽
友文

史165-195

[illegible]之李大下嘗自乎曰李天下[illegible]天下[illegible]人幾[illegible]遠
[illegible]前批其頓虐主統[illegible]主失邑新[illegible]
[illegible]呼邪虐主統[illegible]主失邑新[illegible]
[illegible]諫門陛下為民父母[illegible]令當[illegible]
[illegible]虐主怒吐將殺之前[illegible]
令獨不知吾天子的獵邪[illegible]
之謀騁乎改[illegible]書死則[illegible]
人宮被[illegible]
[illegible]
[illegible]

二月唐主祀南郊大赦考語下論旨

陽賈

唐以李昪爲齊王

唐封高季興爲南平王

唐遣使按視諸陵。毀實

書法 諸陵 必書重 以見盜發之由

發明 帝初即位 修葺諸陵 而王鎮衛

夏四月 海上都尊號

唐遣宰相使李嶽如蜀

唐書 史 蜀之 天

卜之 之家 是

蜀 不 發 使

之 之 之

不得入 之 八年

主怒 為 人

親政務 遣 使 人

發明 帝 之 念 源 人

御批通鑑輯覽卷

發明 之 一

亦可謂明於知後而暗於 已者矣

唐秦王李茂貞卒。

是秦 其子羅

表 知軍府事。

唐澤潞軍亂。

創 立 有寵於

令 民 承

年 年前

六年

唐貸民錢。

不論貸民錢。使以賤估鬻絹歷徽州縣督之。郡吏趙嚴為理。請使舉貸吉采趙嚴為理。請使舉貸。許以

之。

契丹寇幽州，考證：是年，遼聖宗統和十八年也。詔以李繼隆爲北面行營都部署，曹彬爲副，潘美爲都監，出雄州；米信爲鎮定高陽關都部署，傅潛爲副，張師爲都監，出定州；崔翰爲定州都部署，楊重進爲副，王漢忠爲都監，出飛狐；以保信節度使賈湜爲幽州行營都部署，劉廷讓爲副，孟玄喆爲都監，出西路。

時天雄軍節度使兼侍中高瓊卒，上謂宰相曰：「瓊入覲，朕以其老，每令乘肩輿至殿門，特免拜。今既卒，朕當臨其喪。」

賈湜，考證：湜，實錄作「寔」，今從宋史。

雄州言：「契丹主率衆自涿州東趨瀛州，又分兵自霸州趨文安、大城，又自莫州趨乾寧軍，又自平戎趨保定軍，又自新城趨容城，又自固安趨良鄉，又自幽州趨三河，又自薊州趨玉田，又自順州趨香河，又自檀州趨密雲，又自遵化趨三屯營，又自燕趨薊州，又自營州趨平州，又自灤州趨遷安，又自松亭關趨榆關，又自古北口趨石門，又自冷口趨建昌，又自大安山趨永安州，又自黑山趨東勝，又自金溝趨古北口，又自牛山趨松亭關，又自安次趨固安，又自新城趨涿州，又自東安趨良鄉，又自武清趨香河，又自漷陰趨通州，又自三河趨薊州，又自香河趨順州，又自通州趨三河，又自順州趨檀州，又自檀州趨薊州，又自薊州趨遵化，又自遵化趨玉田，又自玉田趨三河，又自三河趨燕，又自燕趨營州，又自營州趨灤州，又自灤州趨平州，又自平州趨遷安，又自遷安趨榆關，又自榆關趨永平，又自永平趨灤州，又自灤州趨營州，又自營

東高[illegible]十年[illegible]
[illegible]年[illegible]
[illegible]

唐主獵于伊闕

唐主獵于伊闕。命宦官[illegible]梁太祖[illegible]陵山陰[illegible]
連日不止或夜合圍。[illegible]伊闕[illegible]
[illegible]注見同光[illegible]
[illegible]王十五年。

[illegible]書法[illegible]書[illegible]
[illegible]於是[illegible]

蜀遣使如唐謀比遊兵。

[illegible]書法[illegible]於是[illegible]

○[illegible]月[illegible]前後[illegible]張格[illegible]同平章事。

[illegible]
[illegible]
[illegible]

御[illegible]

[illegible]書法[illegible]
[illegible]

勢丹陷鄜州。唐遣李[illegible]

[illegible]

[illegible]

唐遣使来民女入後宮

漢遣使如唐

漢遣使如唐

唐復以洛陽爲東都與唐爲鄰好

唐主作清暑樓

吳鎮海判官陳彥謙筆

貨

十年不鑄錢議

貨

孔戢曰。今天下之民。不見兵革。已二十年。而錢不足。何也。對曰。今之錢。古之錢也。古之時。以其有易無。以通天下之貨。而民用便之。後世以其不勝用也。於是廢之。而以穀帛為貨。然穀帛終不可以為貨。故復用錢。今錢之不足。由廢之之過也。軍食不充。願且復之。

貨

九月蜀主與太后太妃遊昌城山

貨

貨法

貨

發明

貨

唐遷觀工緣及部落翻將兵伐蜀

貨

東忠北見安東都護府。管兵二萬人。

貨

秋七月唐太后曹氏殂

貨

八月唐主殺其河南令羅貫

貨

史165-205

賀賀

唐魏王繇爰毅事跡

唐殺其鼎王存乂及李繼

唐段文楚以故蜀樂工歐判爲逢州刺史

唐段文楚以故蜀樂工歐判爲逢州刺史

唐魏王繇爰成都

唐殺其鼎王存乂及李繼

史165-208

唐任圜破李紹穆盜之孟知祥計定餘寇

唐李嗣源奔相州。

唐李嗣源引兵向大梁

唐祖故罰手下行爽其族。

唐李嗣源監國

唐監國嗣源殺劉后及諸王

唐以安重誨爲樞密使張延朗爲副使

唐監國嗣源殺劉后及諸王

唐監國嗣源殺孔謙磨勘使及諸道監軍

唐監國嗣源殺安巨發

唐以鄭珏任開平節事

唐李紹真等復姓名

唐初令百官時

唐以安金金爲振武節度使賀實

唐以趙仁恪爲義成節度使賀實

唐以馬道趙鳳爲端明殿學士

○六月唐沂州軍亂指揮使李彥饒討平之。

秋七月唐安重誨之黨

契丹反陷唐振大鈐暹

唐遣供奉官姚坤如契丹

初郭崇韜平蜀中官自恣崇韜不能制及莊宗遇弒兵亂中官與知內事者皆擅權用事與郭崇韜之死兵亂不可勝紀矣莊宗東巡以劉知俊為西川監軍知俊之叛必以計誘之諸為西川監軍者必

吳遣使如楚。

書法。

秋七月唐收劉稹。

初甘露變時日本一之一 唐明宗天成二年 人

東部民有犯重罪者留不即戮之成
請使民輸五穀贖之

幹丹敗定州王晏球于走之擒其將楊隱

幹丹復與其長老議曰吾屢敗之退至易州城不可攻若出塞則何安球不之追乎衆曰然幹丹乃悉衆出塞安球不之追乃還幹丹又引兵南下攻陷深州殺刺史

八月唐以十道鈞為團上

書法。

詔物情者為之也

許丹遣使如唐（）九月唐遣使詰責之

書法。

冬十一月。唐立哀帝廟於曹州

十二月。荊南節度使高季興卒

詔復其子從璨

二月唐王殺其子從璨

楚十般以其子希聲知政事總清雜

夏四月庚辰以[illegible]

[illegible]錢[illegible]

[illegible]場[illegible]

[illegible]緣邊市馬場

唐以從榮爲河南尹。從厚爲北都留守。考異曰：從厚[illegible]

[illegible]都留守[illegible]

[illegible]北都[illegible]

[illegible]之[illegible]

[illegible]不[illegible]

和[illegible]

[illegible]甲[illegible]

[illegible]于[illegible]

[illegible]了[illegible]

[illegible]鎮[illegible]

[illegible]

[illegible]

史165-222

三月庚申詔曹氏爲后

秋八月甲寅大赦改元

冬六月初日食

唐立子從榮爲秦王從厚爲宋王

唐兩川帥是使帥孟知祥及東川帥董璋皆自恃兵力不受代

九月唐以范延光爲樞密使

董璋照明朝貢之使之以至漢境以全一鎮以服不忠諸主藩鎮頗其推延光爲其

出孫在京之子先事其族、事和兵備使合已逢衆五

冬十月癸卯所兵引還利州節度使

一月丙申兵州賀賀

宰相豆盧革等奏請大赦改元以慰天下之心從之

史165-224

唐僖宗中和元年

唐僖宗之幼弱不克

唐召安重海還二月石被瑭引兵渡河川兵追之陷利州

知祥兵陷忠萬夔州

唐以安重海為樞密使

史165 225

言論

假

書法 [illegible]

[illegible]

唐賜渤海王冊文

[illegible]

唐以李從周爲左衛大將軍復錢鏐官爵

[illegible]

唐以李愚同平章事

御批通鑑輯覽卷五十六 唐紀二十二 二十

[illegible]

[illegible]

[illegible]

秋九月唐敕解縱五方鷹隼

敕解縱鷹隼。初唐法。人於是月捕鷹隼以助秋殺之氣。至是以其物微而人貪取之。故解縱之。

冬十月唐以七廷政爲建州刺史

以右武衛大將軍廷政爲建州刺史。廷政本閩王延鈞養子。延鈞僭號稱帝。廷政數諫之。延鈞怒。廷政懼。遂奔建州。

十一月朔日食

吳以其中書令徐知誥鎮金陵徐景迈爲副使輔政

以太尉兼中書令徐知誥鎮金陵。以知誥爲鎮海軍節度使。同平章事。景迈爲副使。輔政。

十一月唐初稅民錢田器政收稅錢

初稅民錢。田器。政收稅錢。

孟知祥遣令狐守利州

孟知祥遣令狐守利州。

春正月唐遣兵擊党項破之

春正月唐遣兵擊党項破之。

[illegible]印賣之

[illegible]印賣之。

史165-228

唐太理少卿康惠卓公神論事唐主優詔答之

冬十一月唐以右散騎常侍兼御史大夫李敬玄為河東節度使

隋爲制州。唐初置夏州。後爲朔方郡。後復爲夏州。後陷赫連勃勃。後魏平統萬。置夏州。後爲破六韓拔陵所據。隋開皇初。拔陵來降。復置夏州。大業末。沒於梁師都。武德二年。平梁師都。復置夏州。貞觀八年。改爲都督府。元和三年。置節度使。本朝初改寧夏府。後降爲寧夏府。新唐書西道圖之州名。明四之。勝營都。唐關元和郡縣圖之州名。明四之。勝營都。唐關內道。後改新秦都。後改爲振武軍。後改爲振武軍節度使。後改爲振武軍。後改爲振武軍節度使。後改爲振武軍。後改爲振武軍節度使

唐以趙延壽爲宣武節度使米弘昭爲樞密使。

冬十月唐以范延光爲成德節度使。馮贄爲樞密使

十一月唐主疾病命王從榮作亂伏誅

唐以李嗣超爲定難節度使

唐李昭德

唐李昭德

唐李昭德

唐潞王從珂至陝潘將及康義誠皆降

唐潞王從珂執西京留守李思同殺之。

洛陽近召入禁中名

陛下勿以爲慮唐主乃召思同子

[illegible]

[illegible]

[illegible]

唐以邦瑰判粟帛院

唐康誠代誅成其敗。

唐賜將士錢有差。

唐流楚江畔於永州。

荊南宋敬思撰十洲。

唐以馬仝節爲橫海節度使制

史165-241

冬季月唐括民為錦義第以北拒勃州

十月時以趙德鈞為行營都統

兵子圍相唐主遣河陽巡檢鈞降

唐晉州軍亂逐守將高漢筠。

唐士民各勒

晉王令河陽節度使長從簡迎降。

御批通鑑輯覽卷八十

唐末從珂自焚死而孫人達陽考證

晉書卷四十四

晉書卷四十四

晉楊光遠敗魏兵杜重威等克汜水旋還汴水

晉安州亂討平之

吳徐溫殺其主之弟隱陽公榮

御北遷都開封

晉遣回鶻使李金全及吐谷渾使門使貢仁貴

九月范雎免相以爲太下節度使

宗元年

晉以汪相爲東京留

發兵擊之

晉以楊光遠爲天雄節度使。

今日史月加下

秋足上道下。至是始

史165 251

夏四月庚以陳甚常懿錫爲宣徽副使

庚遣使如弓

漢十葬更名考

安平榮伏誅

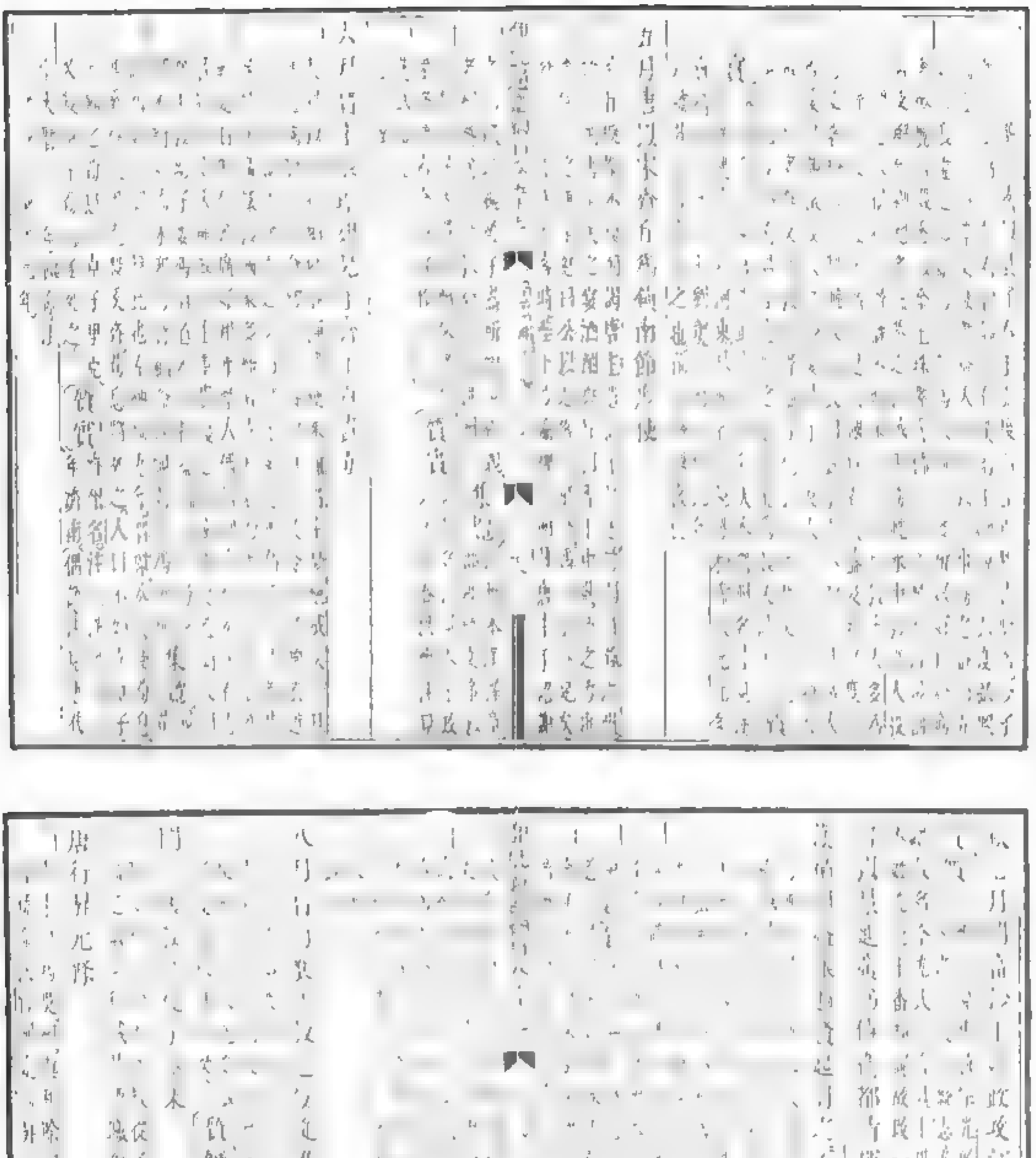

秋七月晉遣使拜
民級
吳越國王鏐使
帝德安民遣州
唐十一世第
集覽
九月晉主尊其母安氏為太妃
御集通鑑綱目卷二十
晉許契丹則位使
冊以繼之
冬十一月晉主以司空兼
侍中桑維翰為
門下侍郎同平
章事
十二月晉元老馮契丹入
冠參證

晉遣李宇良討楊光遷於吉州久月旻之不克甲
晉太尉都督荊州江州豫州之四郡軍事征西將軍
都督荊州江州豫州軍事征西將軍
輔密使
晉都督荊州江州豫州軍事征西將軍
御批通鑑輯覽卷十二
之
晉以所後遙爲荊州刺史假節
晉復置輔林學士

晉裴綏贈龍

唐汉李建勳馬延巳閒

御批張日宋五七

宜

二月潮日食、夏門川、泉州党項作亂、

山泉州牙將留從効逐其刺史王緒而代之○詔定州

指揮使孫方簡叛降契丹

史165-273

史165-274

御批資治通鑑綱目卷五十七

吏部尚書加二級臣宋犖等奉

校刊

契丹以李松爲樞密使出入太后皆令隨侍

張昭名字未詳契丹主入汴以爲樞密使出入太后皆令隨侍

故晉主重貴發大衆

契丹遣晉降卒還營

契丹遣兵大掠澶州民錢帛

首領知速速使奉表於契丹

史165-281

川蜀人侵漢。○漢主之子開封尹承訓薨。

漢土運大梁。○吳越成將殺李仁達叛吳。○吳越使胡進思援福州。弘倧等擊蜀兵敗之。

趙王鎔不敢朝漢主。○漢主名其弟崇贇爲太師，吳越遣使上弘倧於

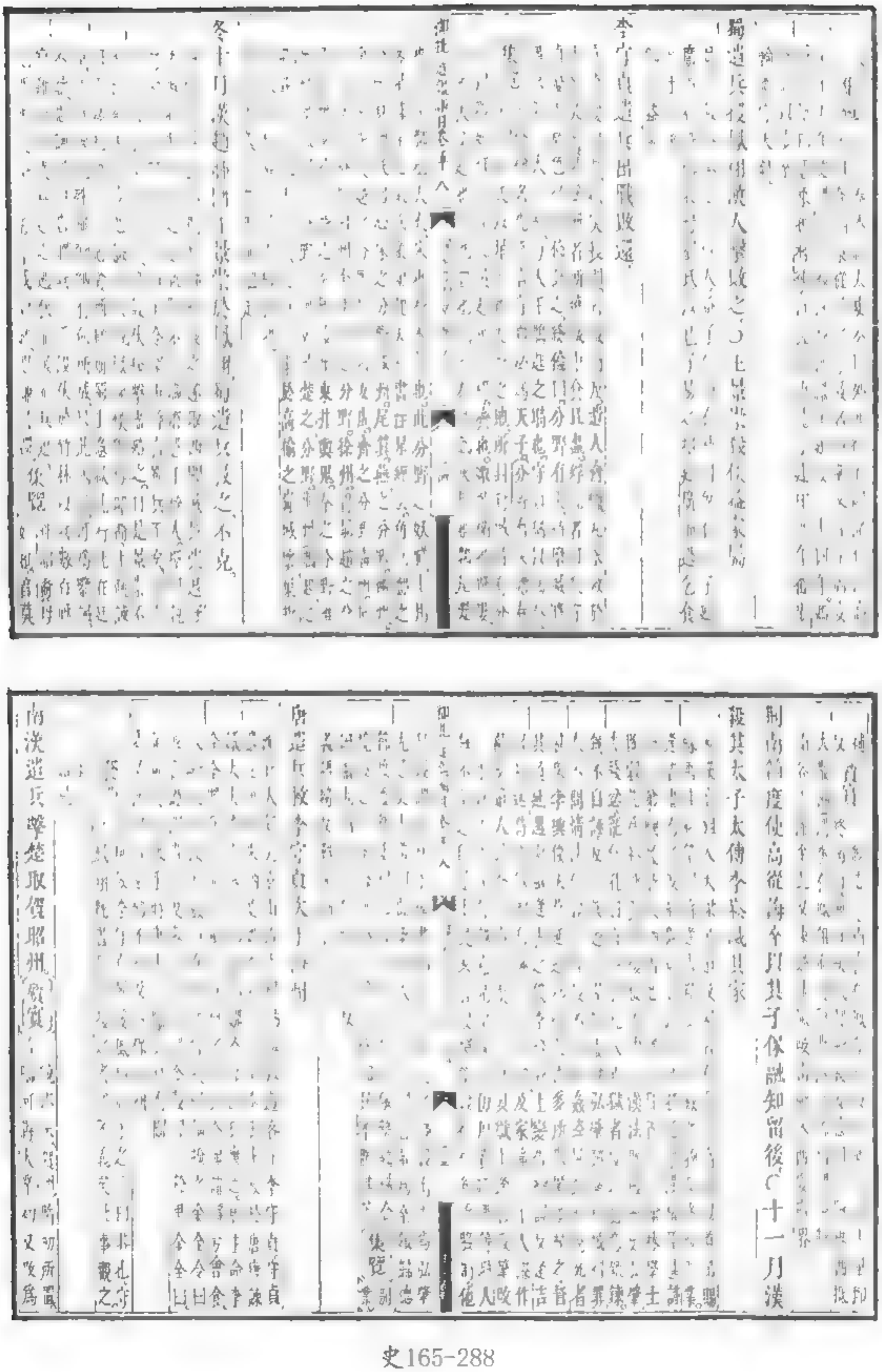

史165-288

楚靜江會使馬希聲等

[illegible]

[illegible]

[illegible]

史165-292

地人呼論處希望聲勢而徐
希度後之為右所制耳以希
今為右所制如何長史
陽曰公等無慮論備
至而公不振威不
此是非南越之一
水為名流於
本部
山七十二峯之一
直者曰平無觀
巫曰女不
亞夫北
女
漢劉聲發徐州

聲留右都押牙
內來在道收衛
數日後之
我雖老病亦
御批通鑑輯覽卷二十八

漢郭威立流州白立而還王
嗳上陵遂兵拒劉
語處為如陰公公郭威昌
威之已
無計情歸策
所道者之
公此
事所
日
漢劉聲發徐州

聲留右都押牙
內來在道收衛
數日後之
我雖老病亦
御批通鑑輯覽卷二十八

漢郭威立流州白立而還王
嗳上陵遂兵拒劉
語處為如陰公公郭威昌
威之已
無計情歸策
所道者之
公此
事所
日

的漢以宦人為女侍中
賈
公
不
命
而
行
之
州
劉
貴
之
老
數
人
集
太
后
等
御批通鑑輯覽卷二十八

春正月郭威
稱皇帝國號周
漢太后遷於西宮
太
聖
大
后
凡
名
丁
宮
氏
書
編
年
卷

漢河東節度使劉崇表請湘陰公歸晉陽

漢湘陰公故晉都留守延美等率兵徐州。

周以王殷爲鄜延兵馬都部署。

契丹使宮大梁

冬十月唐遣劉仁軌將兵擊熊津之逋敵

契丹長史李失鼻攻營州

契丹長史李失鼻攻營州

十一月高宗改晉州

南漢取北州皆有銅冶地

周太祖廣順元年

周太祖廣順元年（庚寅，公元九五〇年）

唐以馬希崇鎮洪州

唐以馬希崇鎮洪州（洪州注見上卷）

先是，武安節度使馬希萼與其弟希廣爭國，希萼敗，奔衡山，依指揮使劉言。言勸希萼襲希廣，希萼從之。希廣遣都指揮使王贇將兵擊言，言敗，希萼復奔還。希廣遣使迎之，希萼不至。希廣乃遣其將許德勳將兵擊希萼，希萼敗，奔還衡山。德勳進攻之，希萼走保山寨。德勳圍之，希萼窮蹙，乃降。德勳囚希萼，送詣希廣。希廣以其兄弟之禮待之，希萼不自安。

周太祖廣順元年（庚寅，公元九五〇年）

周以許德勳不先奏輒殺降人奪其官

周以許德勳不先奏輒殺降人奪其官

德勳之圍希萼也，希萼乞降，德勳受之，既而殺之。希廣聞之，怒，奪德勳官，使將兵戍邵州。

周太祖廣順元年（庚寅，公元九五〇年）

周以楚王希廣為湖南節度使封長沙王

周以楚王希廣為湖南節度使封長沙王

希廣為人謙恭好禮，喜賓客，而不親細務，軍旅之事，悉以委其將帥。

周太祖廣順元年（庚寅，公元九五〇年）

周以王贇為武安節度使

周以王贇為武安節度使

王贇為人貪暴，多聚金帛，以結將士心。

周太祖廣順元年（庚寅，公元九五〇年）

周以許德勳為武安節度使

周以許德勳為武安節度使

德勳為人強悍，有謀略，善撫士卒，軍中皆畏而愛之。

周太祖廣順元年（庚寅，公元九五〇年）

周以周行逢為朗州刺史

周以周行逢為朗州刺史

周行逢作亂，不克奔朗州，趙匡胤北漢兵夜遁

周行逢作亂，不克奔朗州，趙匡胤北漢兵夜遁

周行逢，零陵人也。少為縣小吏，有罪亡命，為盜於山中。

周太祖廣順元年（庚寅，公元九五〇年）

周以楚王希廣為湖南節度使封長沙王

周以楚王希廣為湖南節度使封長沙王

希廣為人謙恭好禮，喜賓客，而不親細務，軍旅之事，悉以委其將帥。

周太祖廣順元年（庚寅，公元九五〇年）

周以王贇為武安節度使

周以王贇為武安節度使

王贇為人貪暴，多聚金帛，以結將士心。

周太祖廣順元年（庚寅，公元九五〇年）

周以許德勳為武安節度使

周以許德勳為武安節度使

德勳為人強悍，有謀略，善撫士卒，軍中皆畏而愛之。

周太祖廣順元年（庚寅，公元九五〇年）

周以周行逢為朗州刺史

周以周行逢為朗州刺史

周行逢作亂，不克奔朗州，趙匡胤北漢兵夜遁

周行逢作亂，不克奔朗州，趙匡胤北漢兵夜遁

周行逢，零陵人也。少為縣小吏，有罪亡命，為盜於山中。

蜀人未嘗其本原
[illegible]
[illegible]
[illegible]

契丹大水。

周平章事李毅辭位不許。

周慶州野雞族反遣指揮使賈

賈

劉言奉表下周。

唐馮延巳條陳備禦之策宜務流恢州。

周主朝于大德殿受

春正月丙辰周主以齊內外兵馬悉

周以晉王柷為大冢宰

周主減朝日上殿正

日蝕詔群使安慰諸侯

周遣使分赴江淮同平齊事

史165-310

五月周遊以翔飾度使王景伐蜀。

周以王朴為枢密使大知国用事。

周歲饑領軍院禁私度僧尼

敕天下寺院非敕額者悉廢之俾還俗其銅佛像鐘磬悉鎔以鑄錢

詔毀天下銅佛像以鑄錢凡得銅二百五十萬斤鐵四百萬斤

周祖重定刑書凡二十一卷

周祖以牛宰趙修己善治獄

周祖以牛宰趙修己善治獄未

六月周主親征淮南先

詔毀銅佛及北漢

史165-314

唐十書相戶門門毛不答

御批通鑑輯覽卷九

周平遺韓令坤將兵襲揚州

[illegible]

[illegible]

[illegible]

史165 317

周主克唐楚州唐防御使張彥之棄城走

周兵既平淮南，遂自壽春進攻楚州，刺史唐防御使張彥之棄城走，周主克楚州，獲唐九艘，鎧仗甚衆。

周師拔唐海州

周師拔唐海州，唐刺史孫仁會棄城走，周主以通事舍人王朴為海州防禦使，領其衆守之。

高保融以水軍自夜唐口入攻周陽州不克

二月，周以太弟景遂為administrative下邳王，以其子宗為太子上柱國，其子[illegible]

[illegible]

[illegible]

冬十月周以高防為西南面制置使

閏十一月周命宋祁丘于

九年正

成化御製原序

朕惟天地綱常之道載諸經書今治亂之蹟備諸史冊其事雖殊其理則一是以聖賢之言垂訓萬世而人君之善惡興廢亦皆可以考見焉書曰惟王以人文化成天下未始不資於經史以我太宗文皇帝表章五經四書軒成大全頒布天下俾學者講明其義以求合乎聖賢之道察外復明後有作者不可尚已朕祇承丕緒潛心經訓服膺有年間閱歷代史書如稽古鑒不可殫紀惟宋儒朱子因司馬氏資治通鑑舊為綱目精切筆削謹嚴自周威烈王命韓魏為諸侯以下大事治亂之蹟燦然如指諸掌蓋深有得於孔子春秋之心法者也展玩之餘因命儒臣重加校訂鋟梓頒行昭宋元二代之史迄無定本雖有長編續編之作然采擇不精是非頗繆朱子書法未能盡合

乃申敕儒臣發祕閣之藏參閱史之本文一遵朱子凡例編纂史傳十接則儒綱目具為一書始於宋建炎戊申終於元至正丁未凡四百有七十有九年名曰綱目而凡例之義則又取諸春秋天即而人宗也名分以檢其僭亂予奪以寓其褒貶大本既明而以羽翼乎其間仍命行臣參考諸史以補其闕文其有未備者則又博採旁搜而增入之是編者足以羽翼乎綱目而綱目之所以作則又所以羽翼乎春秋也由是而明風俗正人心使為君為臣為父為子者有不作乎予用述其事之由於篇端以示小臣俾為序云

成化十二年十一月十五日

史部 尚書加二級臣宋 濂奉

敕校刊

凡例

凡綱分目悉遵朱子凡例

凡事迹悉據正史或有闕畧則博採諸書以補之

凡編年大典等書增入前事有可以為別疑以傳疑也

凡得天下有救世之功者每遇[illegible]宋得天下頗類唐故開寶八年大書如武德七年例

凡中國爲正統夷狄不得紀元今皆書於每年之下及金元得之亦然

凡夷狄入主中原然皆分注紀年於宋年下[illegible]

凡夷狄不統中國亦經綸繫之中國及夷狄各有統緒然後以統繫之其間書法間亦有異如中國有義兵起仰夷之於天下[illegible]中國統緒不帝不崩之類及中國有篡賊[illegible]

凡朱熹自名綱目其人名史改異同者依其初稱

史目

總目錄

第一卷 凡一十五年

起庚申周慕帝元年宋太祖建隆元年盡甲戌宋太[illegible]正史或有闕畧異同[illegible]

第二卷 凡一十一年

起乙亥宋太[illegible]開寶八年盡丁酉宋[illegible]

第三卷 凡一十五年

起戊戌宋[illegible]太平興國元年盡壬戌宋[illegible]

第四卷 凡一十年

[illegible]

第五卷 凡二十年

起甲申宋仁宗[illegible]慶曆四年盡癸卯宋[illegible]

第六卷 凡八年

起甲辰宋英宗治平元年盡壬寅宋[illegible]

第七卷 凡一十四年

起壬子宋神宗熙寧五年盡乙丑宋[illegible]

神宗元豐八年[illegible]

第八卷　起丙寅宋哲宗元祐元年盡庚辰宋哲宗紹興　凡一十五年
第九卷　起辛巳宋徽宗建中靖國元年盡甲午宋徽宗政和四年　凡一十四年
第十卷　起乙未宋徽宗政和五年盡乙巳宋徽宗宣和七年　凡一十一年
第十一卷　起丙午宋欽宗靖康元年盡丁未宋高宗建炎元年　凡二年
第十二卷　起戊申宋高宗建炎二年盡庚戌宋高宗紹興　凡三年
第十三卷　起辛亥宋高宗紹興元年盡壬子宋高宗紹興二年　凡二年
第十四卷　起癸丑宋高宗紹興三年盡乙卯宋高宗紹興五年　凡三年
第十五卷　起丙辰宋高宗紹興六年盡丁巳宋高宗紹興七年　凡二年
第十六卷　起戊午宋高宗紹興八年盡乙丑宋高宗紹興十五年　凡八年
第十七卷　起丙寅宋高宗紹興十六年盡壬午宋高宗紹興二十二年　凡一十七年
第十八卷　起癸未宋高宗紹興二十三年盡己酉宋孝宗乾道五年　凡一十七年
第十九卷　起庚戌宋孝宗乾道六年盡丁卯宋光宗紹熙元年盡丁卯宋寧宗慶元三年　凡一十八年
第二十卷　起戊辰宋寧宗慶元四年盡己巳宋寧宗嘉定二年　凡二年
第二十一卷　起庚午宋寧宗嘉定三年盡庚辰宋寧宗嘉定十三年　凡一十一年
第二十二卷　起辛巳宋寧宗嘉定十四年盡癸巳宋寧宗嘉定十六年　凡三年
第二十三卷　起甲午宋寧宗嘉定十七年盡丙申宋理宗寶慶二年　凡三年
第二十四卷　起丁酉宋理宗寶慶三年盡己亥宋理宗紹定六年　凡三年
第二十五卷　起庚子宋理宗紹定六年盡甲辰宋理宗端平元年　凡五年
第二十六卷　起乙巳宋理宗端平二年盡丁巳宋理宗嘉熙元年　凡二年
第二十七卷　起戊午宋理宗嘉熙二年盡庚申宋理宗淳祐四年　凡三年
第二十八卷　起辛酉宋理宗淳祐五年盡己巳宋理宗寶祐五年　凡九年
第二十九卷　起庚午宋理宗寶祐六年盡甲申宋理宗開慶元年　凡五年
第三十卷　起乙酉宋理宗開慶元年盡戊戌宋理宗景定三年　凡二年
第三十一卷　起己亥宋理宗景定四年盡庚申宋理宗咸淳六年　凡二年
第三十二卷　起辛酉宋理宗咸淳七年盡甲戌宋恭帝德祐元年　凡四年
第三十三卷　起乙亥宋恭帝德祐元年盡丙子宋帝昺祥興元年　凡二年

第二十三卷　帝昺祥興二年　凡一十五年
第二十四卷　起庚辰元世祖至元十七年盡甲午元世祖至元三十一年　凡一十五年
第二十五卷　起乙未元成宗元貞元年盡壬寅元武宗至大四年　凡八年
第二十六卷　起癸卯仁宗皇慶二年盡己巳文宗天曆二年　凡七年
第二十七卷　起庚午元文宗至順元年盡丁卯順帝至正十年　凡一十八年
第二十八卷　起戊辰元順帝至正二十三年盡丁未元順帝至正二十七年　凡一十五年

史165-333

史165-331

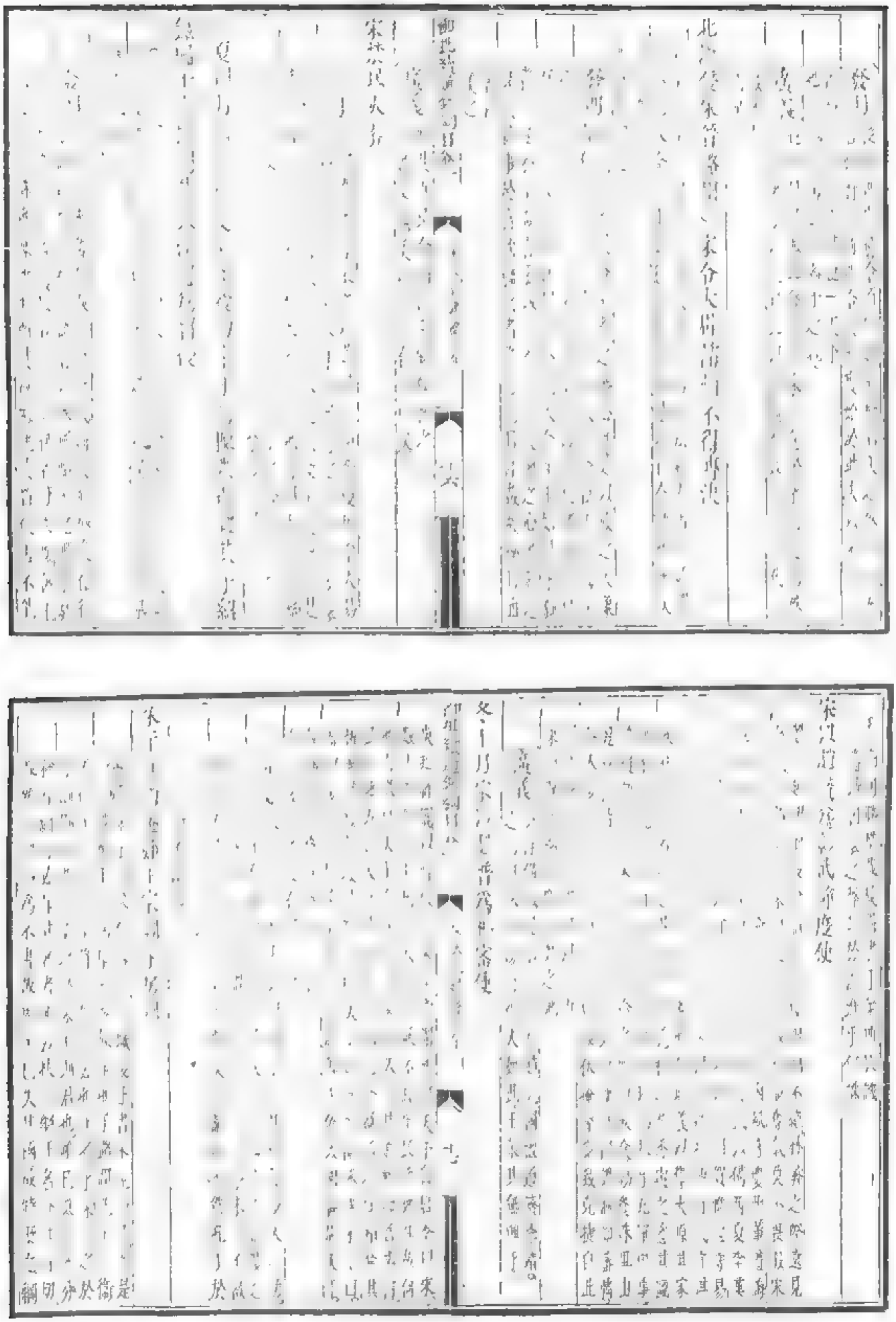

十一月制商節度使薛保勛率兄子繼忠嗣

十二月朗商將張文表襲潭州據之

而身體其肥大手腳之長何能以來其故工若樊繡之鳥何

之然已於為此以之若其肥大手腳之長何能以來其故工若樊繡之鳥何

而身體其肥大手腳之長何能以來其故工若樊繡之鳥何

冬十月宋以高繼沖爲武寧節度使、北漢以部無爲同平章事

發明

十二月宋黜鄭起楊徽之爲縣令

發明鄭起者、建州人、有才幹、而不修小節、徽之、浦城人、有文學、而不治生業、故皆不爲士大夫所重、

廣義

徽之、浦城人、有文學、而不治生業、故皆不爲士大夫所重、

宋折德扆徙北漢潞州埈以親軍使劉繼文如契丹報之

宋以康延澤平海節度使

宋昭義節度使李繼勳徙北漢遼州克之

南漢徙永清州防禦使吳懷邕都部署

宋折德扆徙北漢潞州埈以親軍使劉繼文如契丹報之

宋以康延澤平海節度使

宋昭義節度使李繼勳徙北漢遼州克之

南漢徙永清州防禦使吳懷邕都部署

十二月宋黜鄭起楊徽之爲縣令

發明鄭起者、建州人、有才幹、而不修小節、徽之、浦城人、有文學、而不治生業、故皆不爲士大夫所重、

廣義

徽之、浦城人、有文學、而不治生業、故皆不爲士大夫所重、

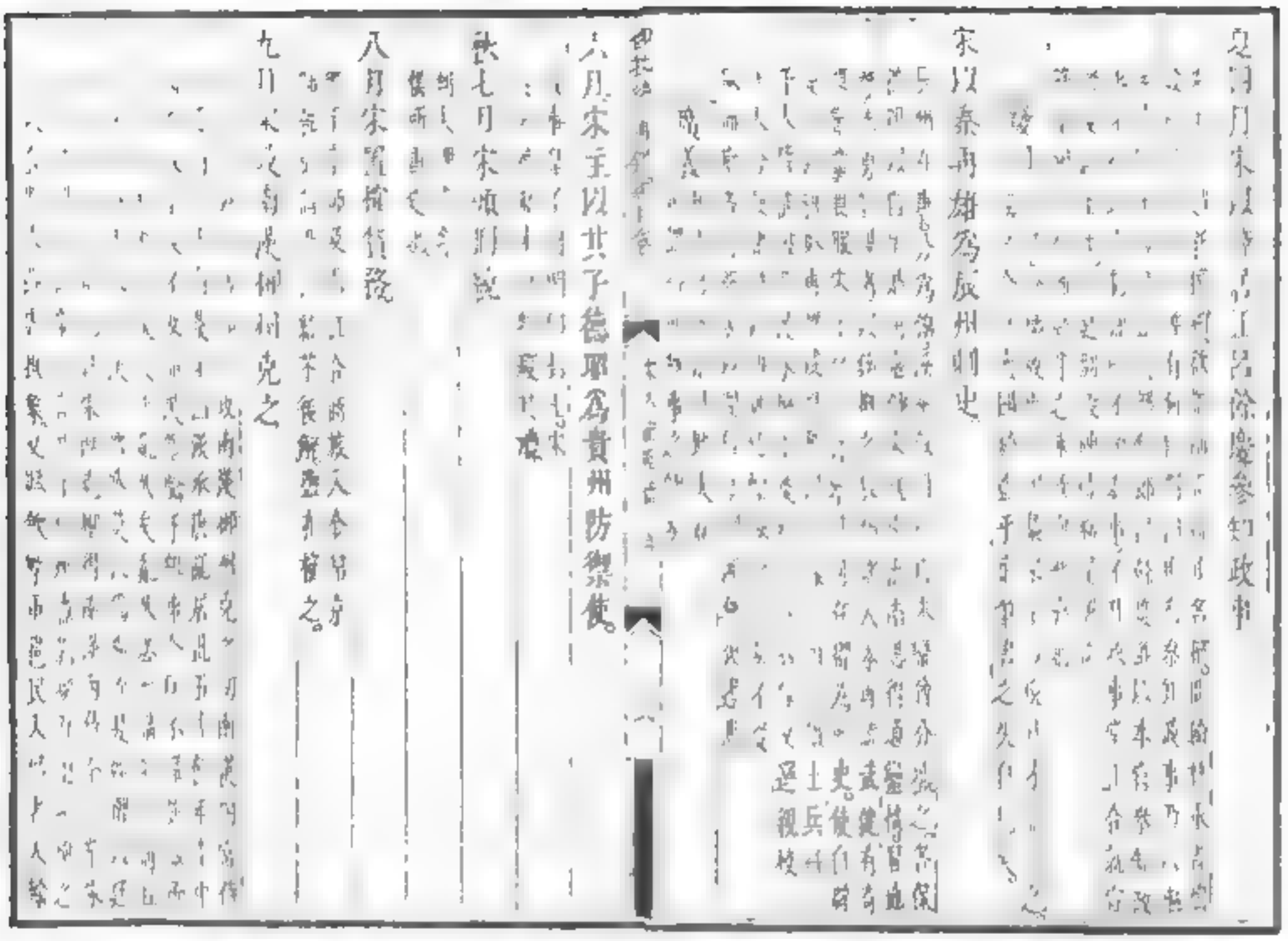

宋初置諸路轉運使。

唐六月宋遣將進兵入桐柏宋置桐柏縣

唐王立周氏爲

明威往來先作辛丁唐王

契丹圍冀州弗克引還

十二月南漢將李承渥侵我邕州宋潘美進擊大敗之遂拔

宋武帝節度使高祖冲卒○秋八月，宋趙普免。

冬十一月，宋起復盧多遜參知政事。

宋十月，第九義為中書，珝為樞

又以

宋

冬十一月，宋起復盧多遜參知政事。

多遜敏給任數，其多奇中。以翰林學士判史館。宋王朴

端拱初，為右拾遺，直史館。參知政事李昉薦其

道多聞，召對，賜

昉甚重之，

昉起復之。多遜父德有

北漢平殺其大內都點檢劉繼欽。

繼欽其幼弱，命

繼欽謝恩，

為我盡力邪。乃

使

宋

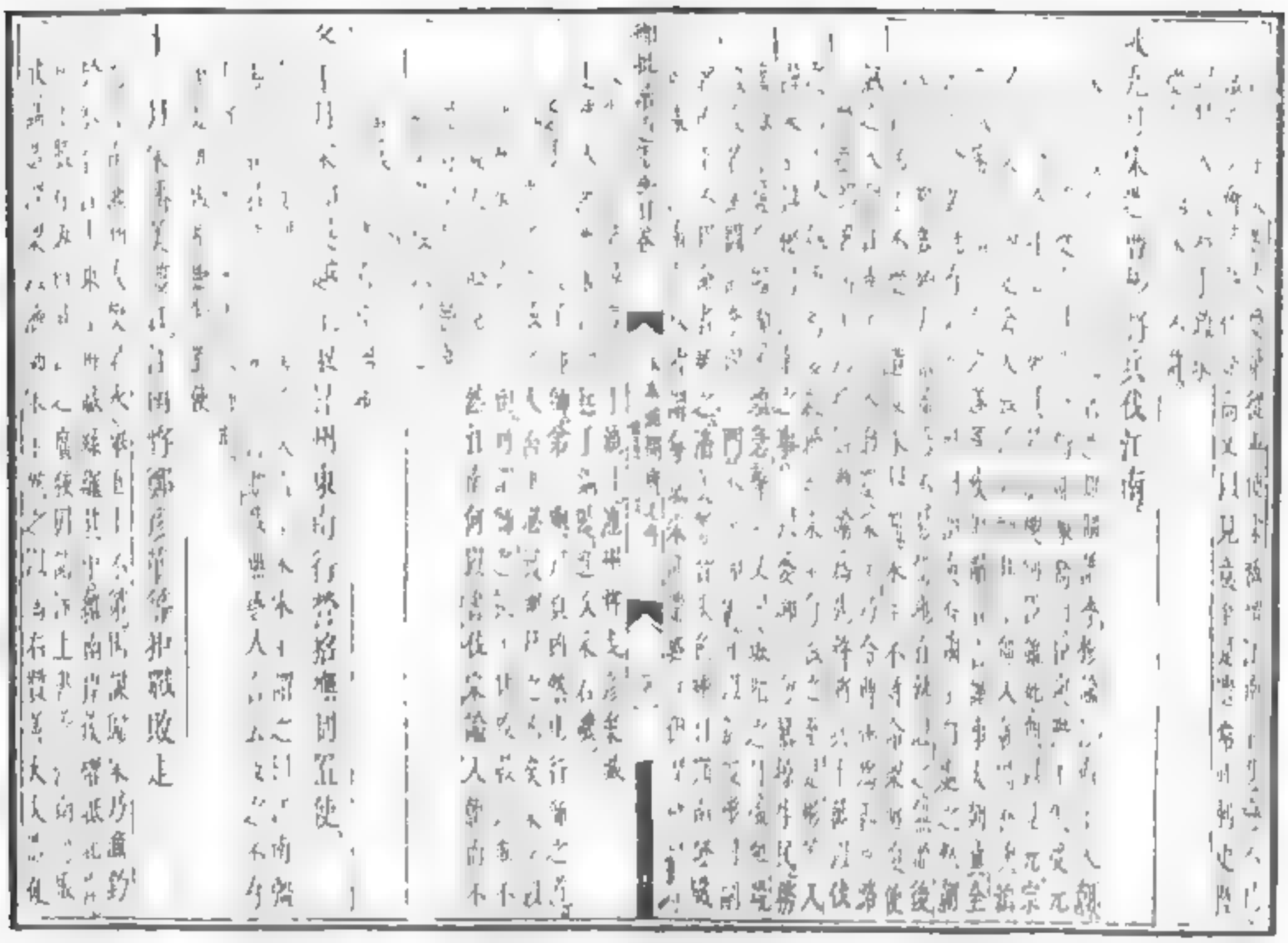

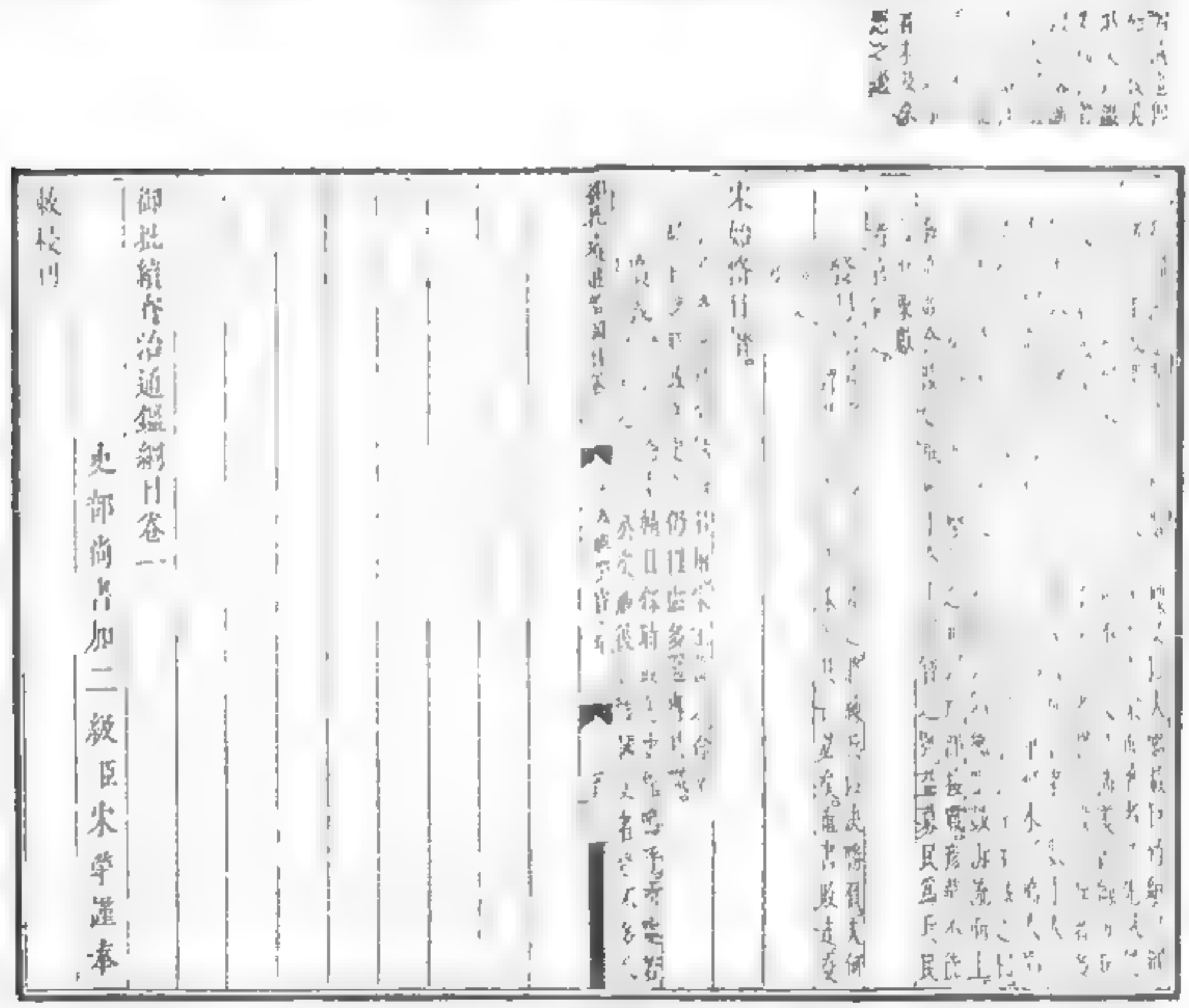

御批續資治通鑑綱目卷二

凡二十三年

宋太祖神武皇帝諱匡胤姓趙氏涿郡人

周世宗顯德六年春二月帝以殿前都虞侯領歸德軍節度使丁參部進圖金陵

冬十月江南王使徐鉉來乞緩師不許

十一月曹彬克金陵江南王煜降門下侍郎陳喬死之

九年 春正月曹彬振旅而還詔賜李煜

游遊俞侯

一切停工事李煜之罪先帝已知之矣將軍勿宜留意今使下行軍都虞候曹彬副之將軍其體之

[illegible]

[illegible]

[illegible]

秋八月遣侍御都指揮使党進等兵伐漢九月敗漢兵于太原契丹救之

帝幸晉王光義第

冬十月帝崩晉王光義即位

之失大之所以太宗也
之失爲不足以
以第延美爲開封府
爲興元尹
以盧多遜爲樞密副使○十一月進封齊王兄子德昭封武功郡王德芳
鎭衛節公李繼隆薨贈尚書令○十二月大赦改元

御注孝經頒于天下
廣義 宋太宗
一月

命給事中分詣諸道勸課農桑○二月詔諸道轉運使科繫官吏之罷而東兵
太平興國元年春正月大赦改元
初設諸道采訪使
二月命史館修太祖實錄○三月進封齊王德芳爲武功郡王
秋九月容州刊行陳
冬十月

九月史子薛銳州郡鈴轄到任翰等合擊大破之

自殺

廣義

定難即從李繼遷

卷

以楊業爲代州刺史

冬十月甲申朔日有食之

遣中謝功德使文武

百臣進秩有差。

十有二月己巳朔日有食之

二月癸亥公劉公

卷

楊業破契丹於代州

契丹寇邊

定難即從李繼遷

卷

楊業破契丹於代州

契丹寇邊

定難即從李繼遷

卷

以趙將為相國 趙將廉頗攻齊取
晉陽城 晉陽城名在今山西太原縣
西南 齊王建入朝秦 齊王建名
建 齊王法章之子 入朝秦 入秦
朝見秦王 秦王政 秦王政名政
即位之二十六年 即位 即王位
也 即位之二十六年 即位之二十
六年 秦王政二十六年 齊王建
之四十四年 齊王建之四十四年
齊王建即位之四十四年 齊王建
即位之四十四年 齊王建即位之
四十四年 齊王建即位之四十四
年春 周赧王卒 周赧王名延
周赧王卒 周赧王卒 周赧王卒
周赧王卒 周赧王卒 周赧王卒
周赧王卒 周赧王卒 周赧王卒

史165-368

五月河決滑州民田盡
六月以上禦溺者加賜
御筆親書詔書獎諭之
秋七月大水
水溢害
發明
八月石熙載罷冬十月以姚坦爲益王府翊善
浙江兒童李九八等
御批答名
十一月以宋琪李昉同平
事兼修國史少介甫參
政
以呂文仲爲翰林侍讀學
士
知普寧
發明
其

知夏州井鼎襲李繼遷破走之

[illegible]

十一月丑妃李氏爲皇后

[illegible]

[illegible]人

[illegible]

[illegible]

[illegible]

以趙普爲太保兼侍中呂蒙正同平章事

保忠之不可
復歸其本矣
發明 猶明也人心本善無
昏蔽之時若代以暗昧則
善中以惡惡中以善反覆
不已大賜其姓名賞及
在手豈其然乎降生之初
固皆具此明德但以氣稟
所拘人欲所蔽遂入於
昏昧而已如斯而已大賜其姓名賞及
近世之人不明
明德之本然命輔相使復
其初已失
嚴 嚴謹也君子之
於己小人之於
家之人皆敬其
嚴者所以謹
其家家
之所以
嚴也
鄭州團練使侯莫陳利用有賞賜處
利用以衛將
從其主羅
之不能
賞之使
馬
發明 利用得衛將小
人之忠勇
利用得衛將不能
秋八月癸丑錢假薨
九月楊守一李〇叛州冬十一月還入邢州

保忠之不可
復歸其本矣
發明 猶明也人心本善無
昏蔽之時若代以暗昧則
善中以惡惡中以善反覆
不已大賜其姓名賞及
在手豈其然乎降生之初
固皆具此明德但以氣稟
所拘人欲所蔽遂入於
昏昧而已如斯而已大賜其姓名賞及
近世之人不明
明德之本然命輔相使復
其初已失
嚴 嚴謹也君子之
於己小人之於
家之人皆敬其
嚴者所以謹
其家家
之所以
嚴也
鄭州團練使侯莫陳利用有賞賜處
利用以衛將
從其主羅
之不能
賞之使
馬
發明 利用得衛將小
人之忠勇
利用得衛將不能
秋八月癸丑錢假薨
九月楊守一李〇叛州冬十一月還入邢州

都進檢使并監倫敦塔副使兼押伴禮物使

發明

商義

淳化元年春正月趙普罷

發明

冬十二月詔致仕官給全俸○契丹封李總遷爲夏王。

二年春正月，

相國寺蝗，

發明年北征，編丁，點兵，

發丹不救分出編遣，編諸類，

閏二月朔日食。

辛酉，

知政事張遜溫仲舒，

舒遜並爲樞密副使。

辛仲甫罷○夏四月以武齊賢陳堯叟參

卷四

張宏罷○五月以

謝泌爲左司諫

六月忠武節度使尚公薨于

秋七月李繼遷請路

以來，請自建降，

發川自建降，

八月晉秦同光

市大和，

大旱，

九月于闐陷怨詩掌甘麗

以李繼遷爲中書令賜姓名趙保吉

王顯免以張遜知樞密院事，

舒泌並爲同知樞密院事。

知樞密院同知樞密院事致仕薨。

冬十月趙保忠拔降契丹契丹封爲西平王。

發明

追封彭城公劉氏爲皇后。

追封彭城郡王。

女眞請伐契丹不許。

十一月以樞密副使安燾爲參知政事。

發明

作冬至月朔日食。

吳元濟等伏誅。

秋七月通音樂

四年春二月朔日食 監察御史李審言劾奏

太史預定人君當陰爲陽所侵都下

上下詳慶曆中張昪劉羲叟以日敝

發明日食之候不以晝夜昏明爲

限今在午後而不見食以此推之

則日食多在晝夜之間人君不

及知者不可以爲候又言

夏五月以錢若水爲翰林學士

六月癸酉降授昭文館學士

以白敏中張昪劉羲叟所定

日食分秒頒行之

秋八月丙申食 九月丁未水

二月以白承珪爲河北屯田副使

○李勣貴黃中李沉溫仲舒能

五年春正月李勣成都以宦者王綱忠為西川招安使前之

趙保昌總益州以李繼勳河西都部署代之

中樞知樞密院事蘇易簡趙昌言參知政事趙鎔向敏中

紹升等奏定文武官員之后承旨之職

周太平興國元年

開川民陳恕等

○十二月壬小波戕其黨李順陷蜀邛州永康軍

李順圍梓州

三月乙酉大赦改元大足梓州城陷王小波起兵之會也

夏四月劉旻李順保古蜀城

五月王繼恩復成都擒李順磔之其黨張餘復自稱

劍閣吉免以錢若水同知樞密院事。奚丹寇府州永安
二月四川都監宿翰獲張餘于嘉州蜀盜平。
夏四月晉榮正柴禹錫易簡龍
以晉陽宮事張洎參知政事趙鎔知樞密院事
秋八月甲寅朔大赦改名

[illegible]晉高祖喜復出延準敕[illegible]而罷之李[illegible]
[illegible]李[illegible]兼太子賓客。諭太子以師傅禮事之太子每[illegible]
見[illegible]必[illegible]
[illegible]敬[illegible]
[illegible]
[illegible]

日風雷御用人章次
人爭逐罷知默化
發明事未嘗出於
御批綸旨故稱旨創其管攝以可免
貴實之意
以丁憂清知西寧府
八月李繼隆以將兵迎
降不見虜而還
御批綸旨盤繡甘肅
○分天下州軍爲十五路
三月帝崩太子柳即位
九月秦晉諸州上大行
三年春正月張洎罷

六月追復諸王追爵爲皇后

○錢若水門混沌之

御批續通鑑目卷

無來節高遠令

爲副使之冬十月葬永熙陵之十二月追尊太宗賢妃李

秋八月遣翁仲唯清

氏爲皇后

李繼遷叛以爲定難節度使復姓名趙保吉

御批續資治通鑑目卷

史部尚書加二級臣宋等謹奉

校刊

御批續資治通鑑綱目卷三

貞宗皇帝戊申九年正月封皇兄郕王祁鈺爲

寧王營宅北京增加護衛天下再更

一方物不合呼之入朝集賢院

八生半相不

[illegible]

[illegible]

[illegible]

之在大者擾而為亂于
[illegible]民業於國之為
[illegible]乃命之統征擒獲其酋
[illegible]會
[illegible]
[illegible]
[illegible]

肇正向敏中同平章事。○王化基罷以王旦參知政事。
拜陳堯叟同知樞密院事。○夏四月回鶻來貢。
以王欽若參知政事。○六月汴決。
以九經于州置學校。
二商義之。
之。
九月、遣保信反陷古渭路經畧使。

保吉等遣軍將監送義渠王子保來。
兵不救、城遂陷。保吉等擁孟玕張大復攻
軍至曲龍鎮、聞寨已
博貴以衆逆擊之。
渭川
御製前集目錄
(一)秋七月朔、日食。(二)
九月、名神殿寫名。
守臣之策矣。

冬十月之門遂克之。
五年、春二月、趙保吉陷靈州、留州事裴濟死之。

冬官月向敏中免

六年春二月以大谷兵溝羅支爲副万節度使

○十二月。石陳大夫田錫本

以鳥銃擊斃之餘皆卸河北省州

[illegible]

[illegible]

[illegible]

十一月帝過柵皇帝

二年春二月以方士王申正爲武衛將軍

遼宮

三月朔日食○夏四月昇州大火陝西旱蝗

二年春正月丁酉朔日有食之○二月己巳朔日有食之○三月己酉朔日有食之○夏四月昇州大火陝西旱蝗

十一月帝過柵皇帝

二年春二月以方士王申正爲武衛將軍

遼宮

四年春二月帝親征太子沙陀人敗

發[illegible]

[illegible]

帝遣將李嗣源陵夏四月至管[illegible]

六月辛酉太[illegible]

[illegible]八月[illegible]

[illegible]

[illegible]

天人祖宗之不可閱列
旧備書于冊。所以遠
作景靈宮。
太
上
改元
十一月
冬十一月
六年春正月禁内臣出使干
狀七月癸

戶部奏天下民數

八年。春二月。淮浙饑。

夏六月朔日食。秋九月甲寅朔日食。

以王欽若陳堯叟爲樞密使。

天德元年春二月庚辰朔日有食之。

辛巳，詔曰：「朕以寡昧，獲奉宗祧，夙夜祗懼，不敢荒寧。比者陰陽不和，災害荐至，地震星變，物妖時興，朕甚懼焉。意者朕之闕政，有以致之歟？公卿百僚，其悉乃心，各修乃職，以匡朕之不逮。」

三月庚寅朔，詔曰：「朕聞古之聖王，恐百姓之不足，而不敢自奉其養；恐百姓之不安，而不敢自逸其樂。故能享天地之福，而垂無窮之業。朕雖不德，敢忘斯義？今歲時不登，百姓乏食，朕甚憂之。其令所在賑給，務使周悉。」

夏四月戊午朔，日有食之。

己未，詔曰：「朕以寡德，獲奉宗祧，夙夜祗懼，不敢荒寧。比者陰陽不和，災害荐至，地震星變，物妖時興，朕甚懼焉。意者朕之闕政，有以致之歟？公卿百僚，其悉乃心，各修乃職，以匡朕之不逮。」

三月庚寅朔，詔曰：「朕聞古之聖王，恐百姓之不足，而不敢自奉其養；恐百姓之不安，而不敢自逸其樂。故能享天地之福，而垂無窮之業。朕雖不德，敢忘斯義？今歲時不登，百姓乏食，朕甚憂之。其令所在賑給，務使周悉。」

夏四月戊午朔，日有食之。

己未，詔曰：「朕以寡德，獲奉宗祧，夙夜祗懼，不敢荒寧。比者陰陽不和，災害荐至，地震星變，物妖時興，朕甚懼焉。意者朕之闕政，有以致之歟？公卿百僚，其悉乃心，各修乃職，以匡朕之不逮。」

八月戊辰朔，詔曰：「朕以寡德，獲奉宗祧，夙夜祗懼，不敢荒寧。比者陰陽不和，災害荐至，地震星變，物妖時興，朕甚懼焉。意者朕之闕政，有以致之歟？公卿百僚，其悉乃心，各修乃職，以匡朕之不逮。」

三月庚寅朔，詔曰：「朕聞古之聖王，恐百姓之不足，而不敢自奉其養；恐百姓之不安，而不敢自逸其樂。故能享天地之福，而垂無窮之業。朕雖不德，敢忘斯義？今歲時不登，百姓乏食，朕甚憂之。其令所在賑給，務使周悉。」

夏四月戊午朔，日有食之。

己未，詔曰：「朕以寡德，獲奉宗祧，夙夜祗懼，不敢荒寧。比者陰陽不和，災害荐至，地震星變，物妖時興，朕甚懼焉。意者朕之闕政，有以致之歟？公卿百僚，其悉乃心，各修乃職，以匡朕之不逮。」

張昱罷。

○甲辰閏四月、監察御史韓郯等劾奏、中書參知政事張昱、遇令不拜、又數稱疾不朝、及遣人代己入賀、又私役軍匠、營治家事、不敬莫大焉、請罷之、詔以昱年老、令致仕、

○五月、京師民訛言妖至、

婦女以相驚、有持刀自後斷婦人髮者、婦人驚仆、或誤以爲妖、而殺之者、

○六月、八里剌明安、

○秋八月、立子受益爲皇太子、更名燕

冬十月、契丹化奴叛、十二月、誅之、

白罷

○白與工築治濠多擾民、因稱疾、辭位、遂罷知天雄軍、

三年春二月、劉因卒、

有詔免以己所俸錢、

史165-412

秋七月癸丑食幾盡

以上爲小道災祥演爲

蠲租

八月丁酉詔御承明殿聽政

冬十月癸未免民田租大雪蠲

御批通鑑綱目卷四

晉紀

起著雍涒灘盡昭陽大淵獻凡十一年。

孝宗穆皇帝永和元年

通鑑法。

[illegible]

[illegible]

[illegible]

欽此。

以上欽若同平章事。

門下侍郎平章事。

欽明此書故相貴之如此則善

善之意益可見矣。

冬十一月禁江南采珠。

二年夏五月朔日食不應。

晉祭于廟。

秋九月雨冰。

以上欽若同平章事。

門下侍郎平章事。

欽明此書故相貴之如此則善

善之意益可見矣。

冬十一月禁江南采珠。

秋八月帝臨講于崇政殿孔子

冬十月丁酉朔。

七夕宴于

六月大水

十一月以前旧同下帝事录是为作密使

冬十月乙巳食

五年春正月甲申皇后曹氏崩

二月己巳先上太后寿乃交朝太后不可以孝养侵太后以谦全国恩请如末

秋八月水

七年春正月甲子朔大赦改元内亦怨不右之七年春正月甲子朔大赦改元内亦怨不右之

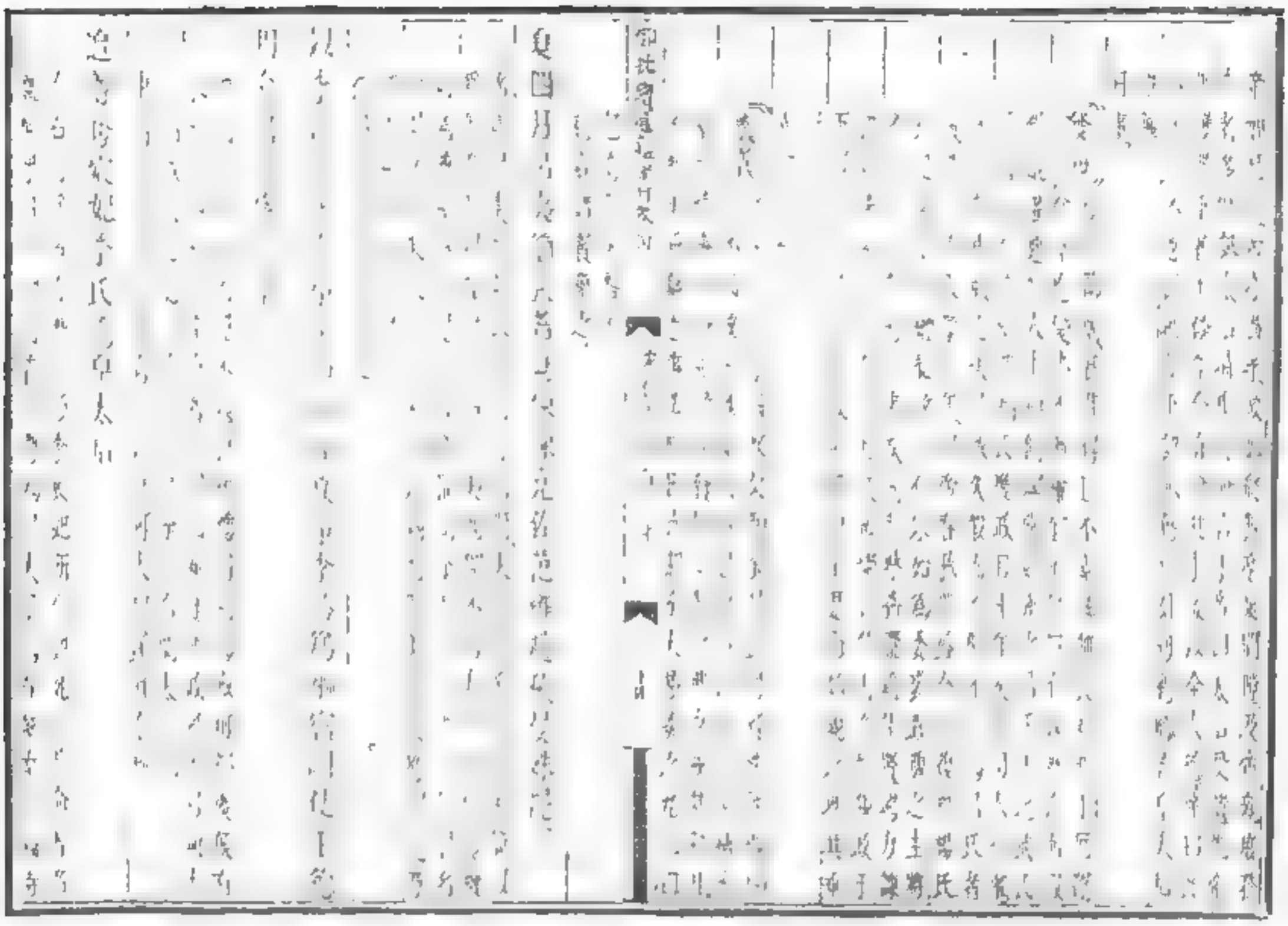

三月。王臨陳堯佐韓億第。

賞元年春正月求直言。

發明

宜天變之不時也。仁宗其勉矣。

庚戌

冬十月詔曰

史165-427

十一月庚辰朔日食不見

十二月京師地震○以吏部侍郎安磐爲南京吏部尚書兼翰林院學士掌詹事府事

加吐番領占麻保順帥僧度使。

元昊寇延州，詗知管勾平戎元孫戰沒，乃販茫乘知安州。

二月己亥保捷軍

三月己亥宗憲罷 勢判來求關南之地又以川蠻如制

富弼報之

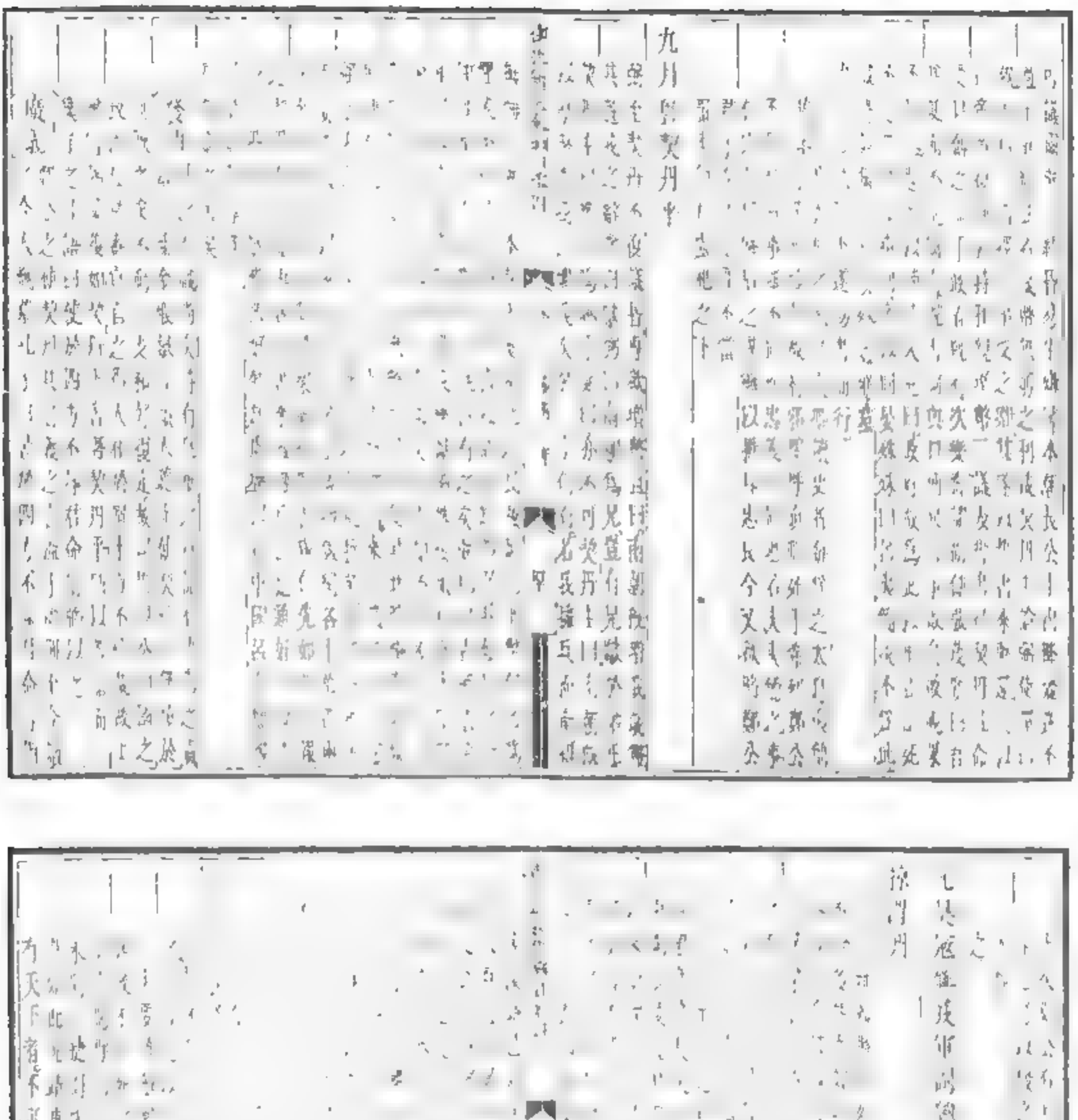

冬十一月以御史中丞巡仲淹歷論爲陝西安撫韓琦使

三年春正月元昊上書請和

史165-437

契丹覓使來上表

○元昊復遣使來上表

契丹伐党項夏人救之

廣義

宜州通判希範作觀稼詩平之以聞月作太學孔子

契丹党項部族附下頁

以北衍國平章事兼樞密使賈昌朝爲樞密使陳執中參
知政事

契丹伐夏冬十月夏人誘而敗之遂圍

契丹以北府爲西京

五年春正月壬申朔行冠禮
命參使宋庠參知政事十二月丙申命范仲淹富弼
使 爲樞密副使癸巳罷爲

六月明錦奏○河北京東大水（冬十一月以美人張氏爲貴妃

五月任丘雨雹夏秋大水害稼

二年春、川皇使契丹、三月庚子、秋九月大雩
天地于明堂祓

史165-450

閏月給定內侍員

八月以來洗中衆適以

十月二日食〻十一月

宰相元仆春北小員妃

御批寶通鑑目卷五

張氏卒追冊爲溫成皇后二月葬

京師疫

是四月朔日食用日子祖

秋七月日有食之梁通免

八月以劉沆日平章冬十月

以田況爲樞密副使一月王堯

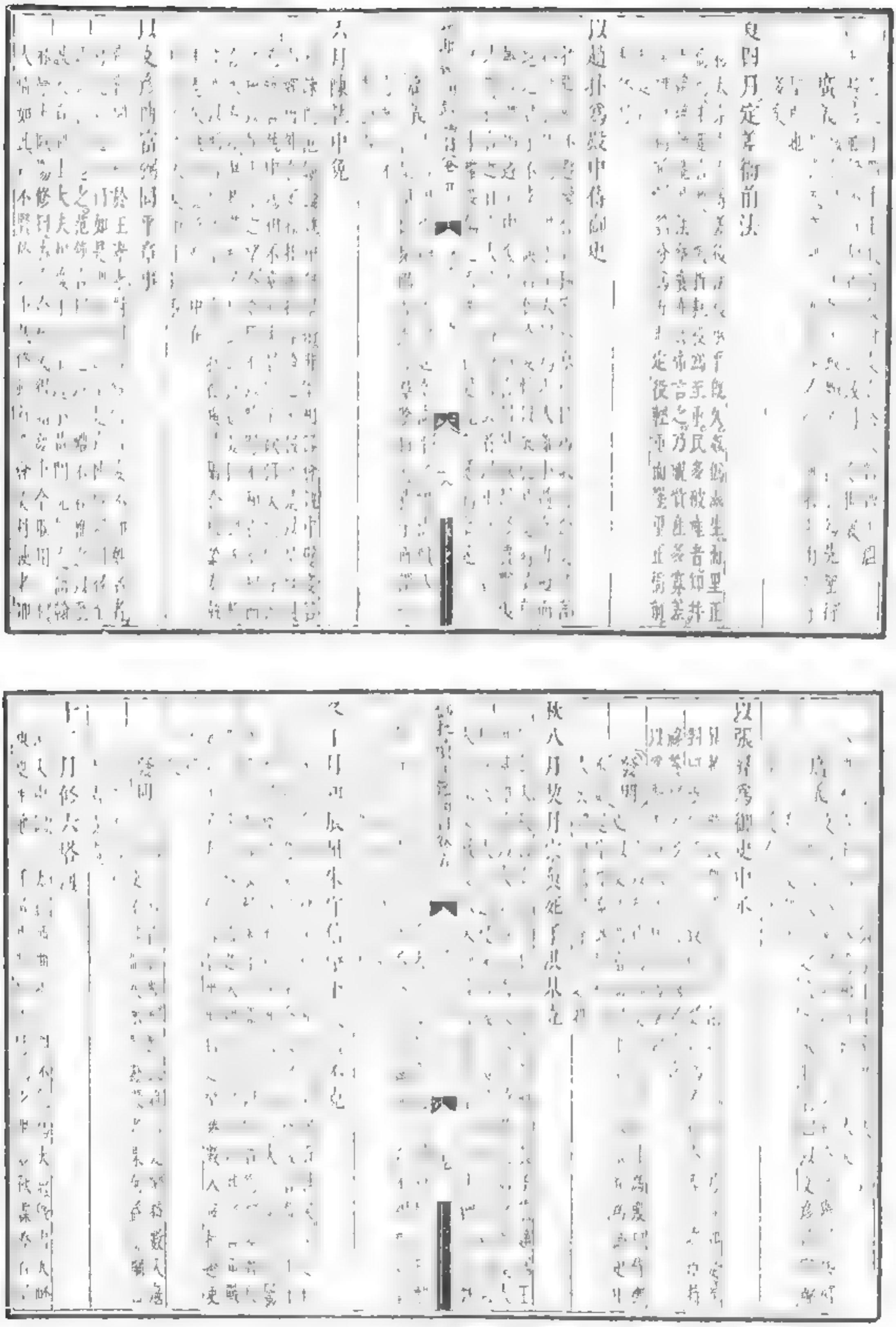

二月復命館度使以

秋八月詔潞州置廣忠倉。

九月癸丑來聘遣翰林學士胡宿

十一月汝南王兆讓各治其國召河南尹不令

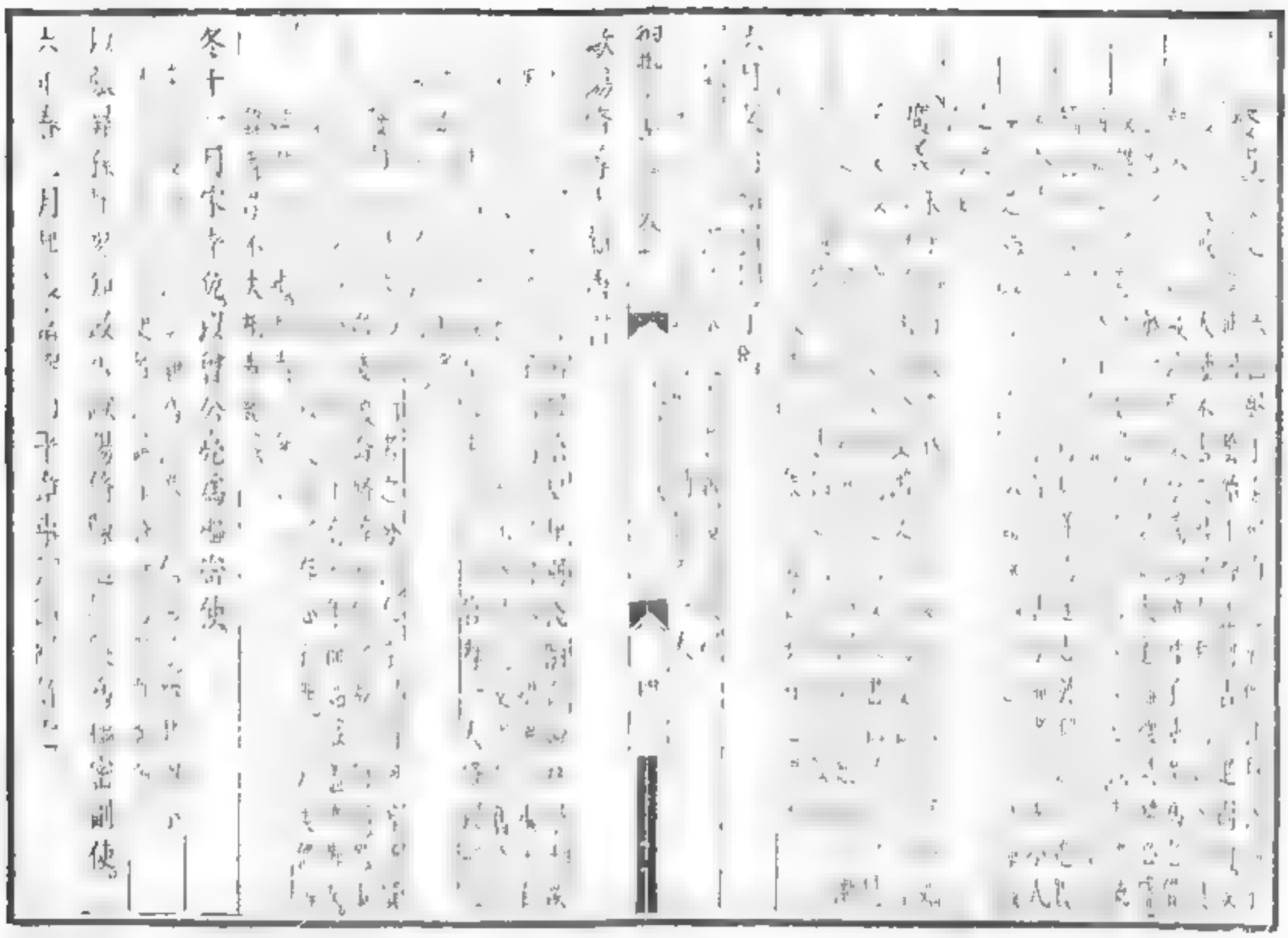

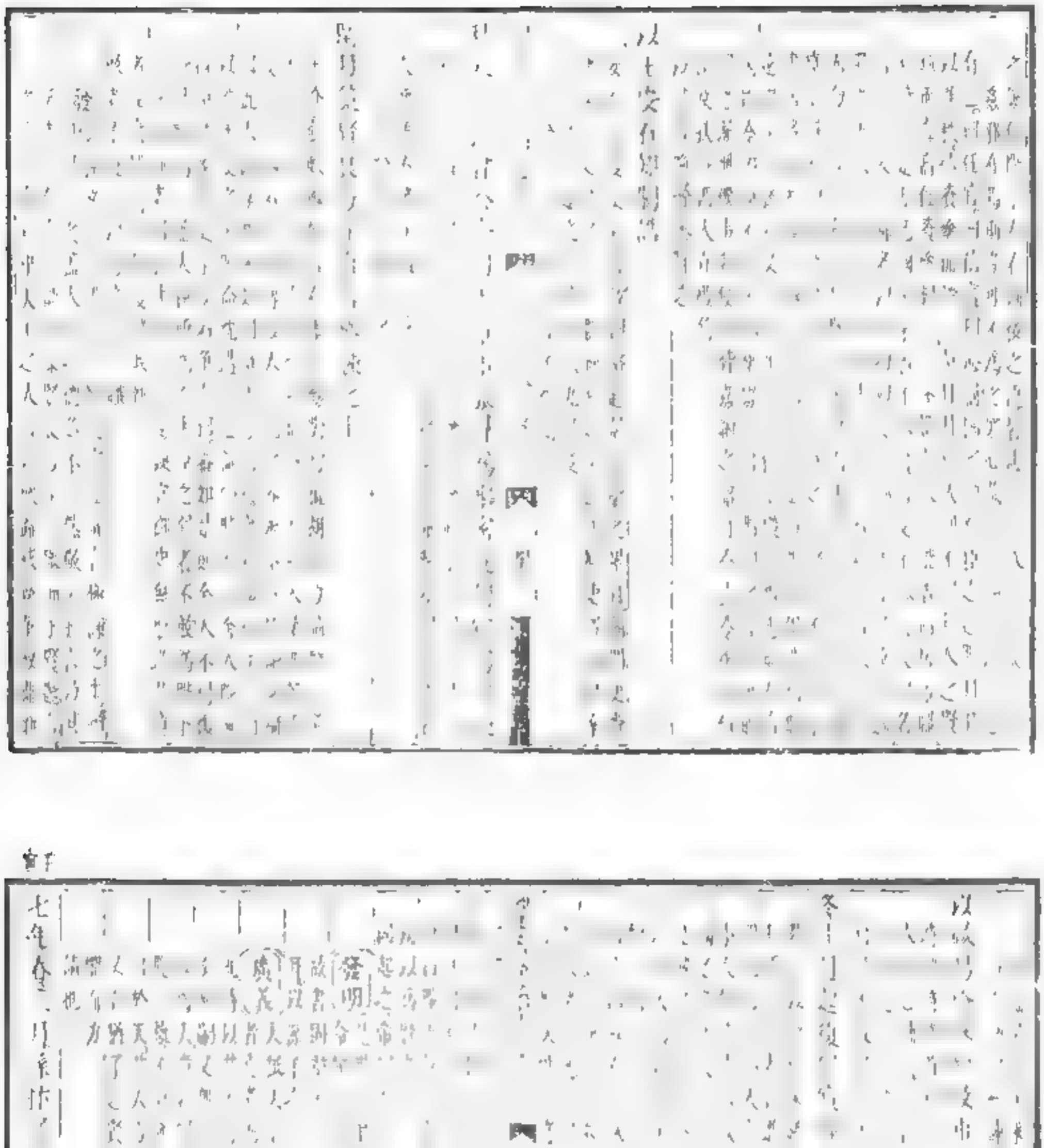

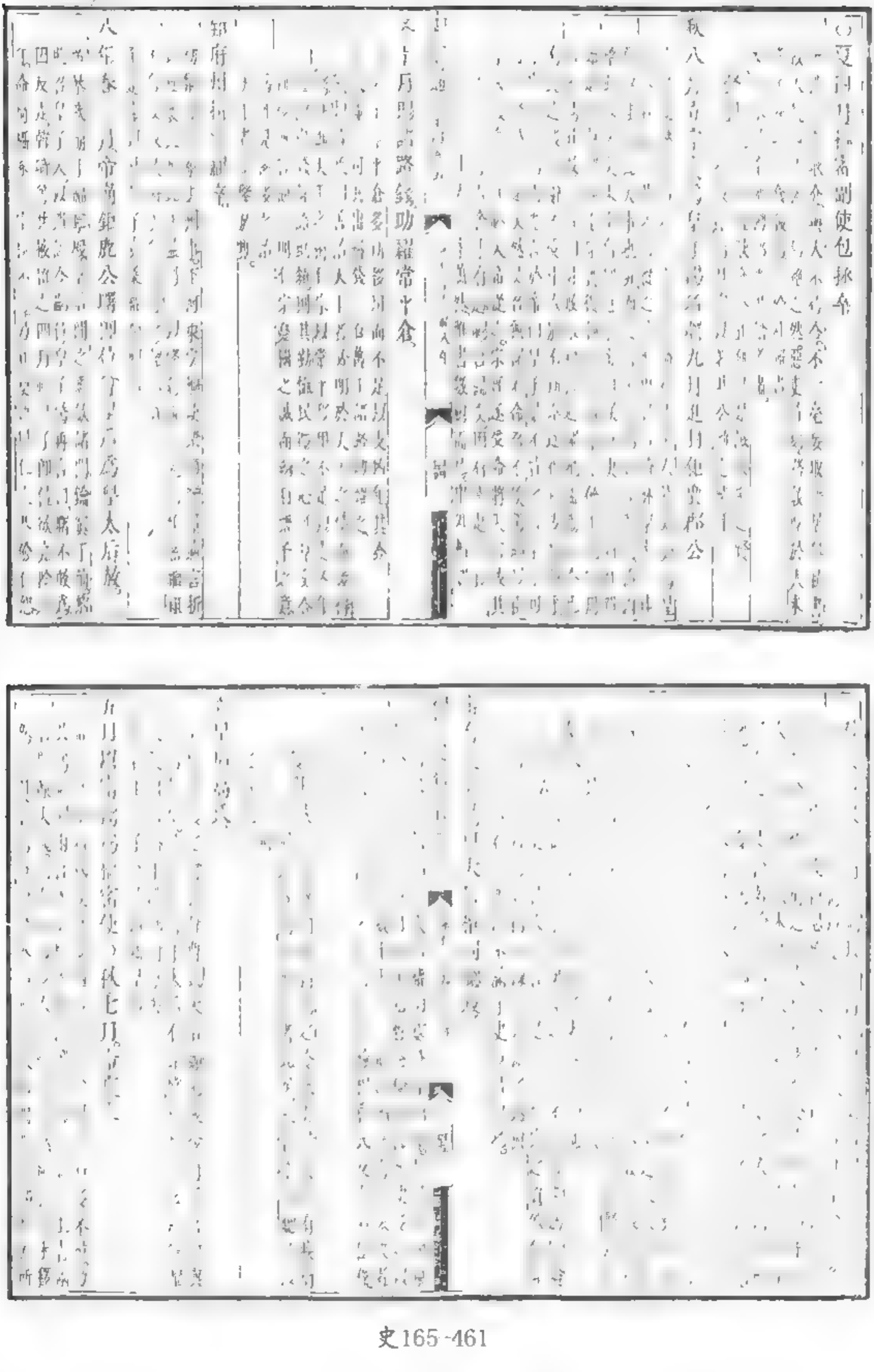

史165-462

御批通鑑綱目卷六

英宗皇帝治平元年夏五月太后還政于帝加尊號尚書

起甲辰宋英宗

盡丁巳宋神宗

治平四年 元八年

右僕射

九月，復武緣、冬、川、利、劍、陝西民爲患，勞罷

十一月，以內侍爲陝西諸路鈐轄

內附。

十一月，吐蕃木征以河州

四川制置使王樸言：「夔路

史165 469

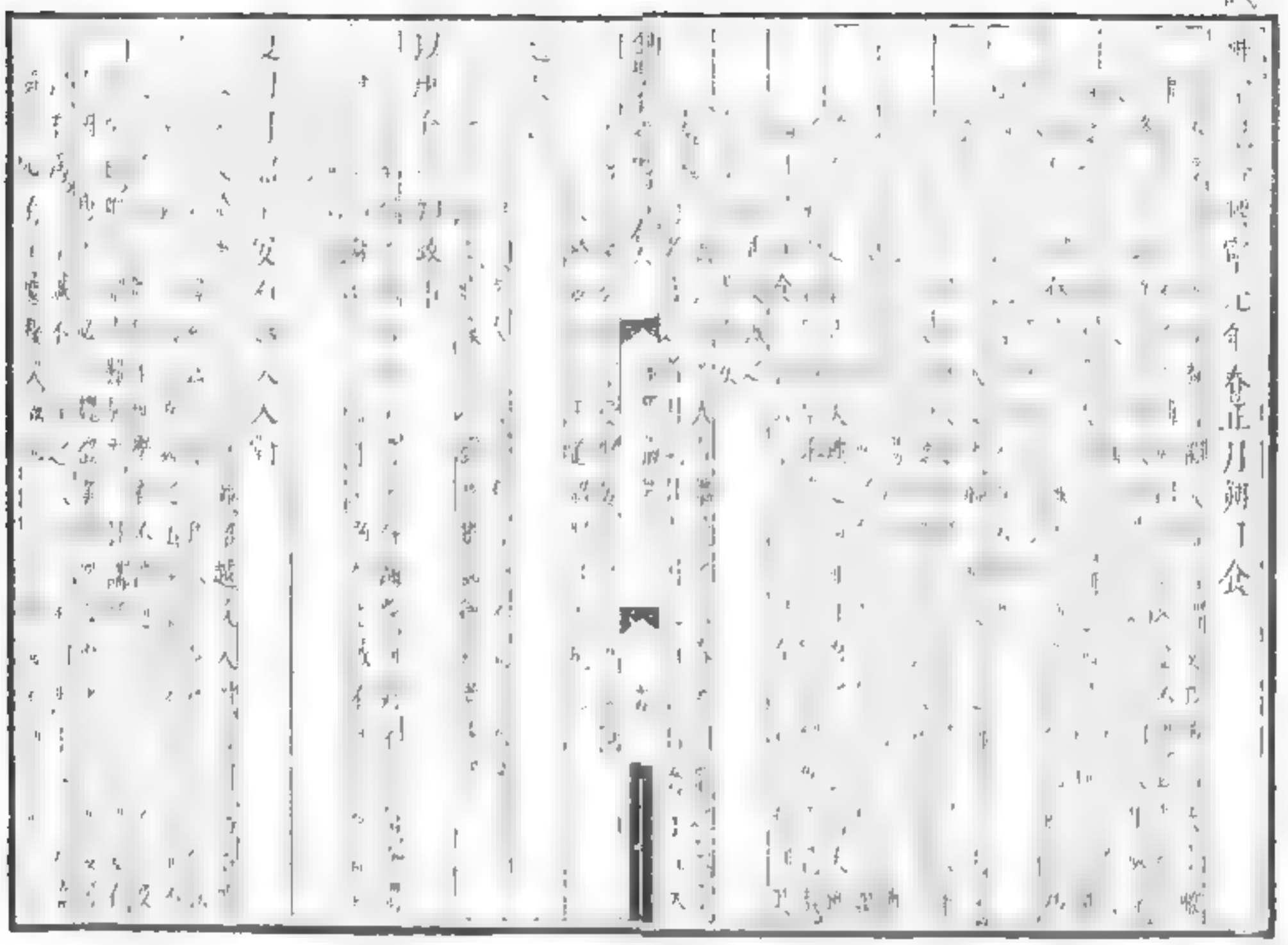

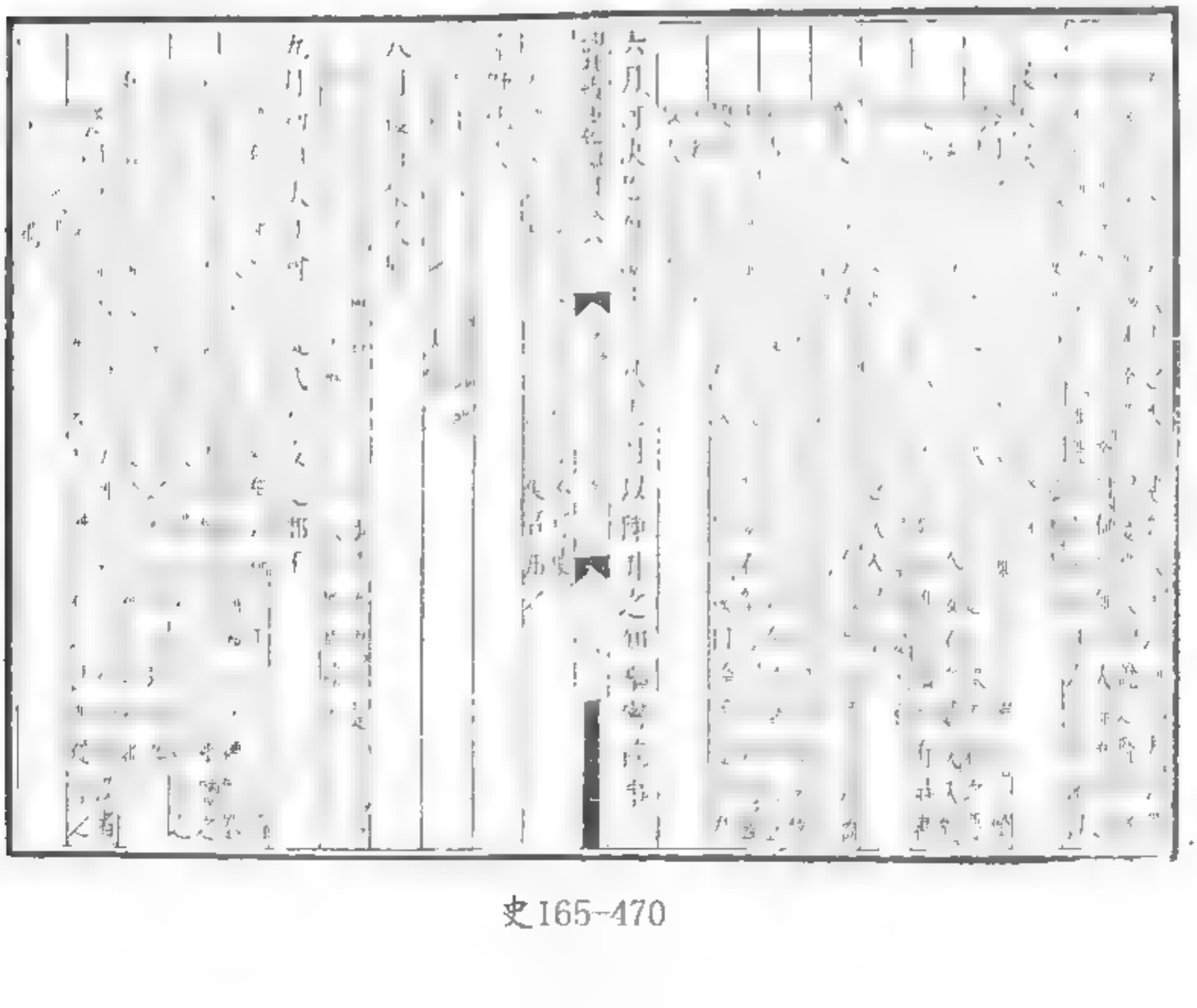

夏四月河決地震

秋七月朔日食行均輸法

八月罷判官于監諸鈔

冬十月富弼罷

廣義

發則

以陳升之同平章事

升之既相帝謂司馬光曰國

史165-475

署名路提舉官。

十二月下詔學士院勿復書名。

使

初制，一人所給回，不書名。

「宋史紀事本末」

毛

增置官觀官

以張載等爲崇文院校書郎。

御批

論延之。

月，北安抽建場，品最者減二年，次減一年，不及格者展一年，仍支石爲狀，不朝謁

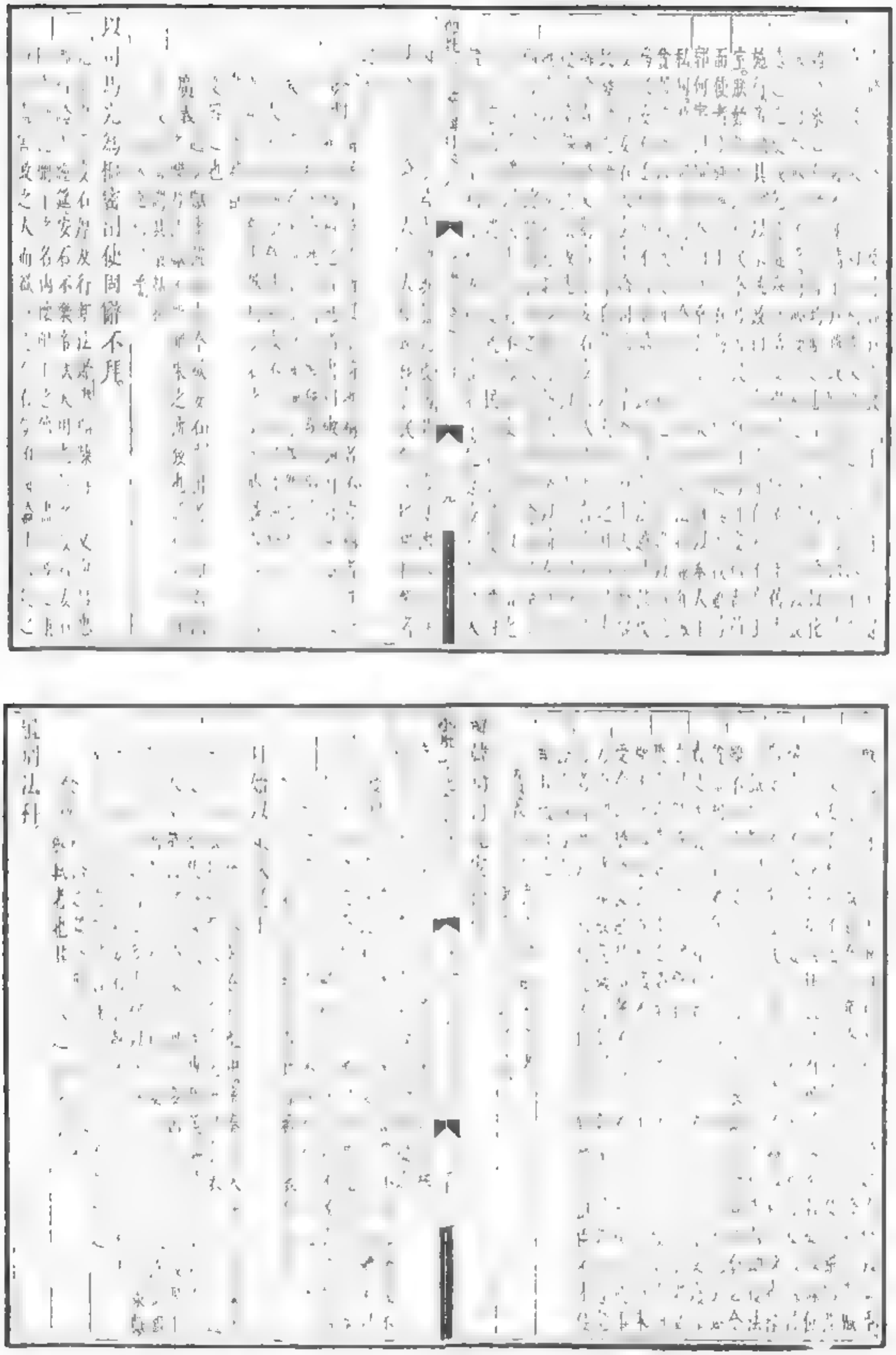

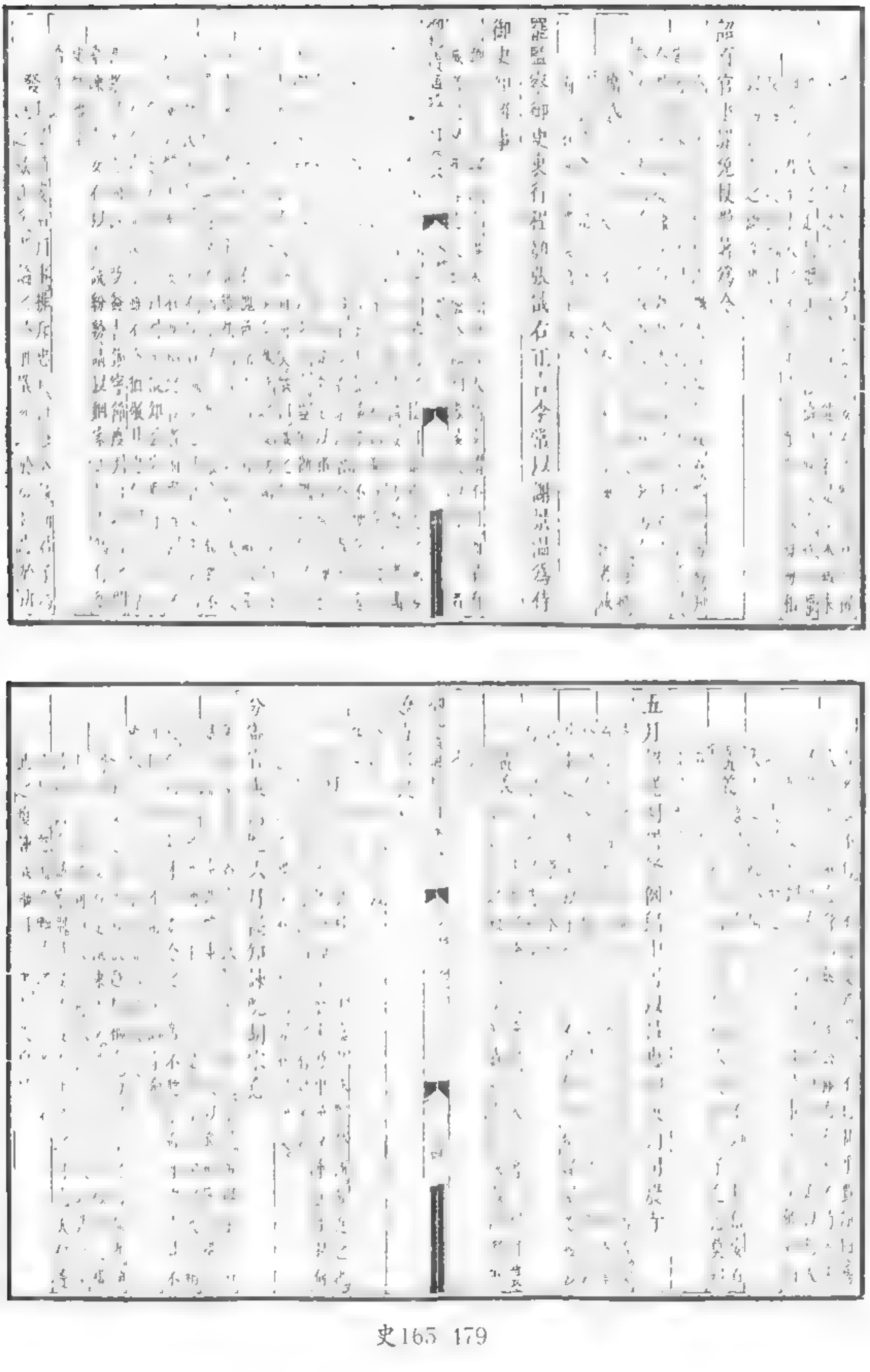

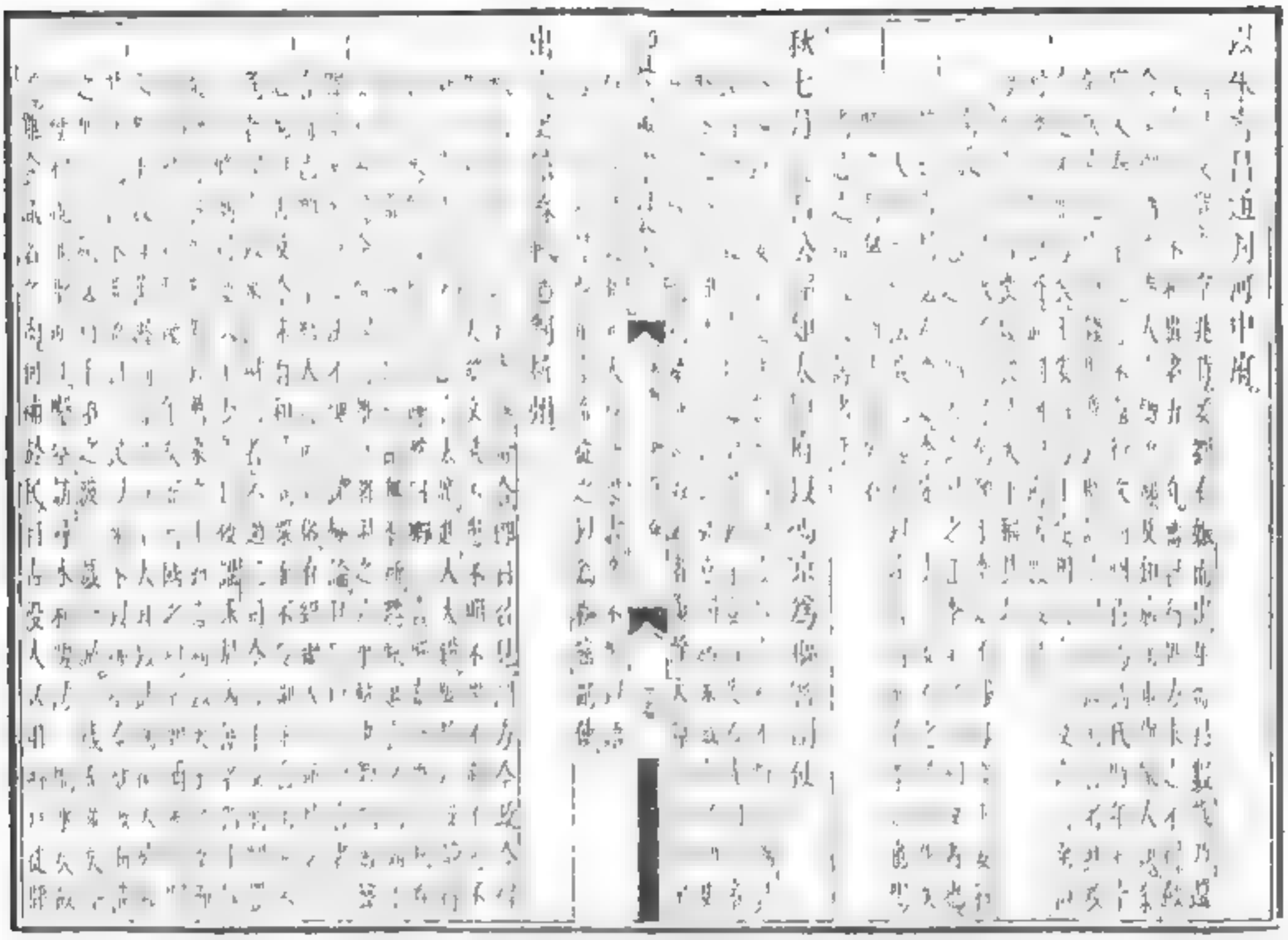

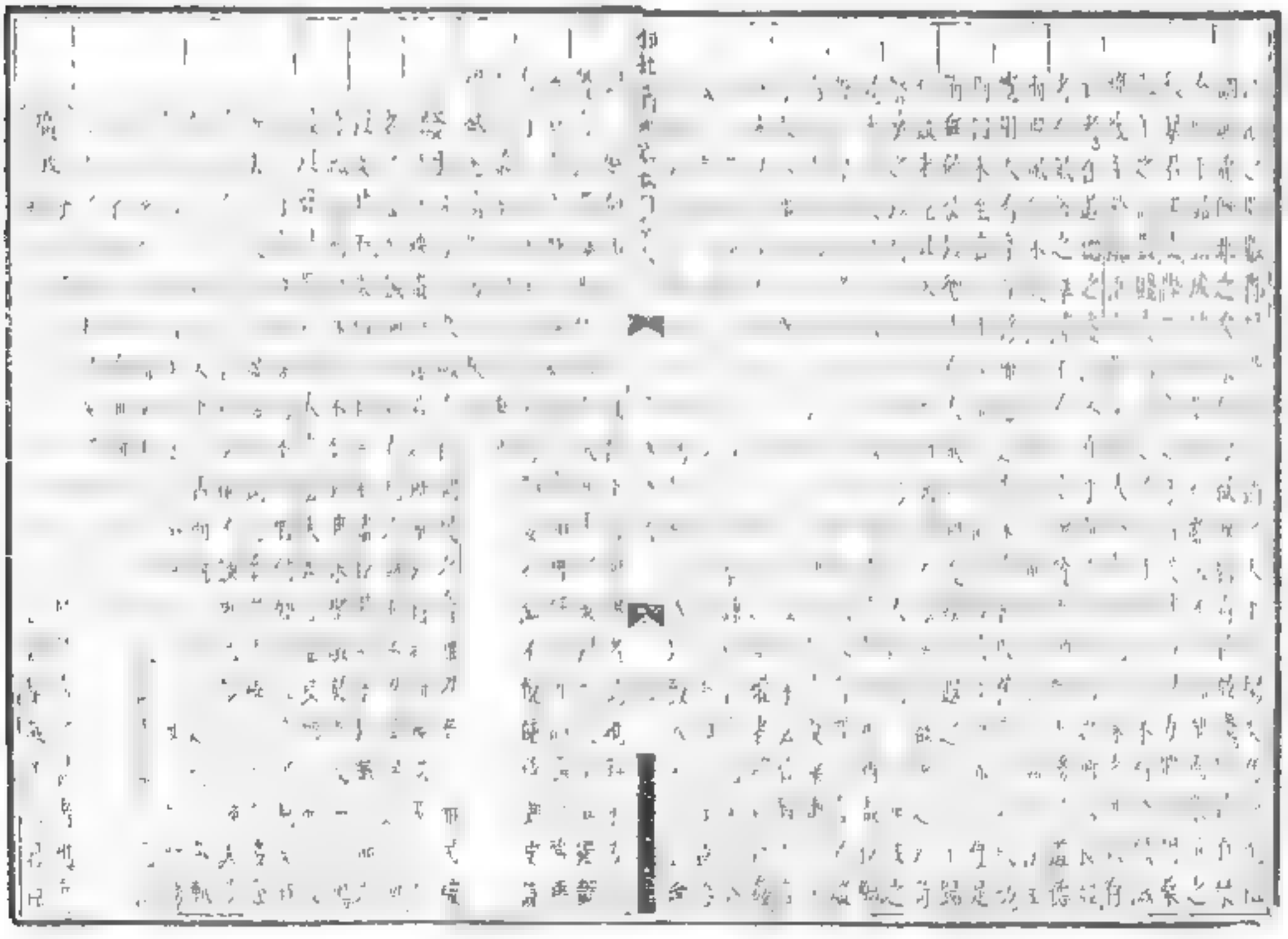

史165-482

欽定四庫全書

御批續資治通鑑綱目卷六

史部尚書加一級臣宋犖等奉

敕校刊

御批續資治通鑑綱目卷六

五年春正月晉宗城運令容時政者

史16b 188

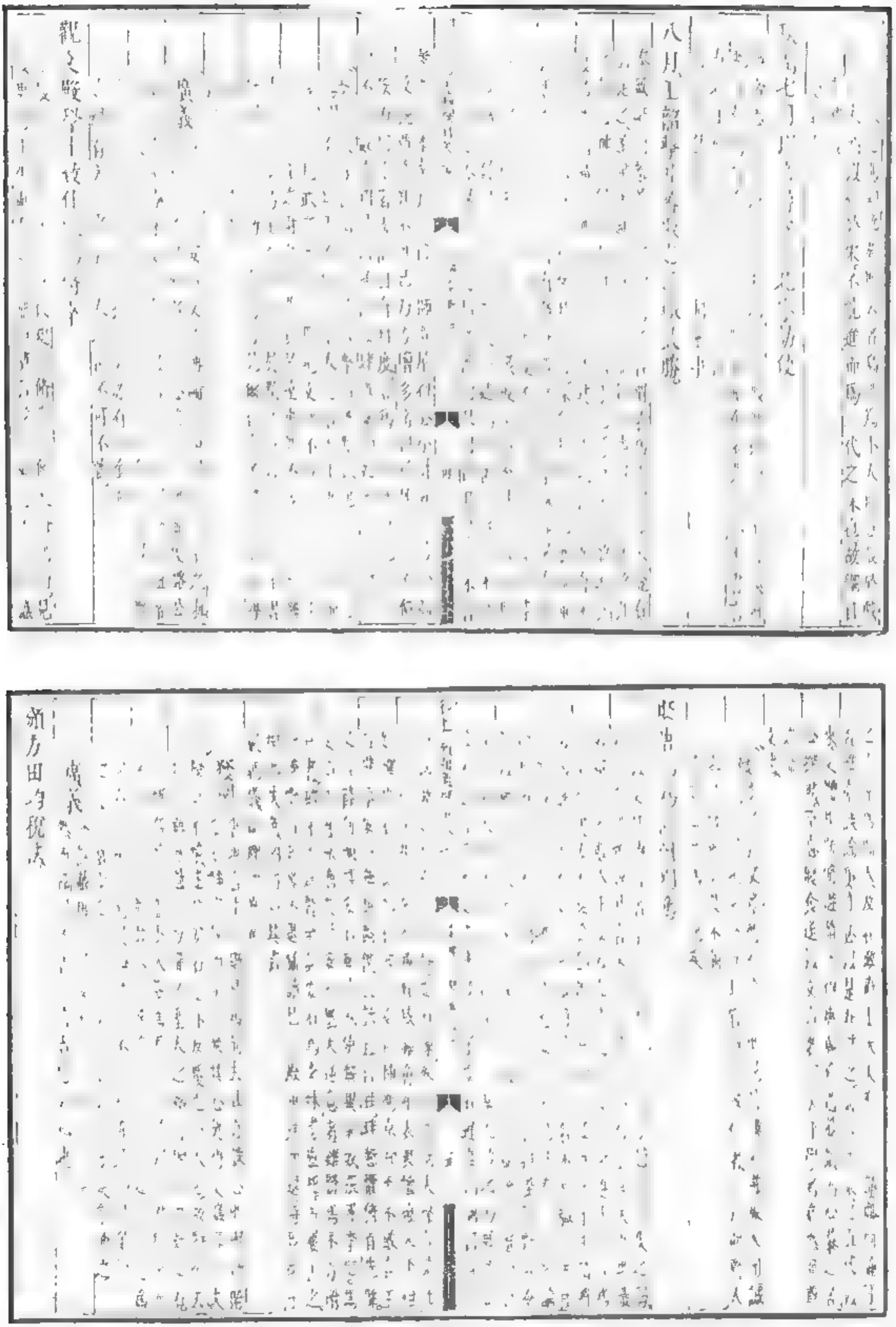

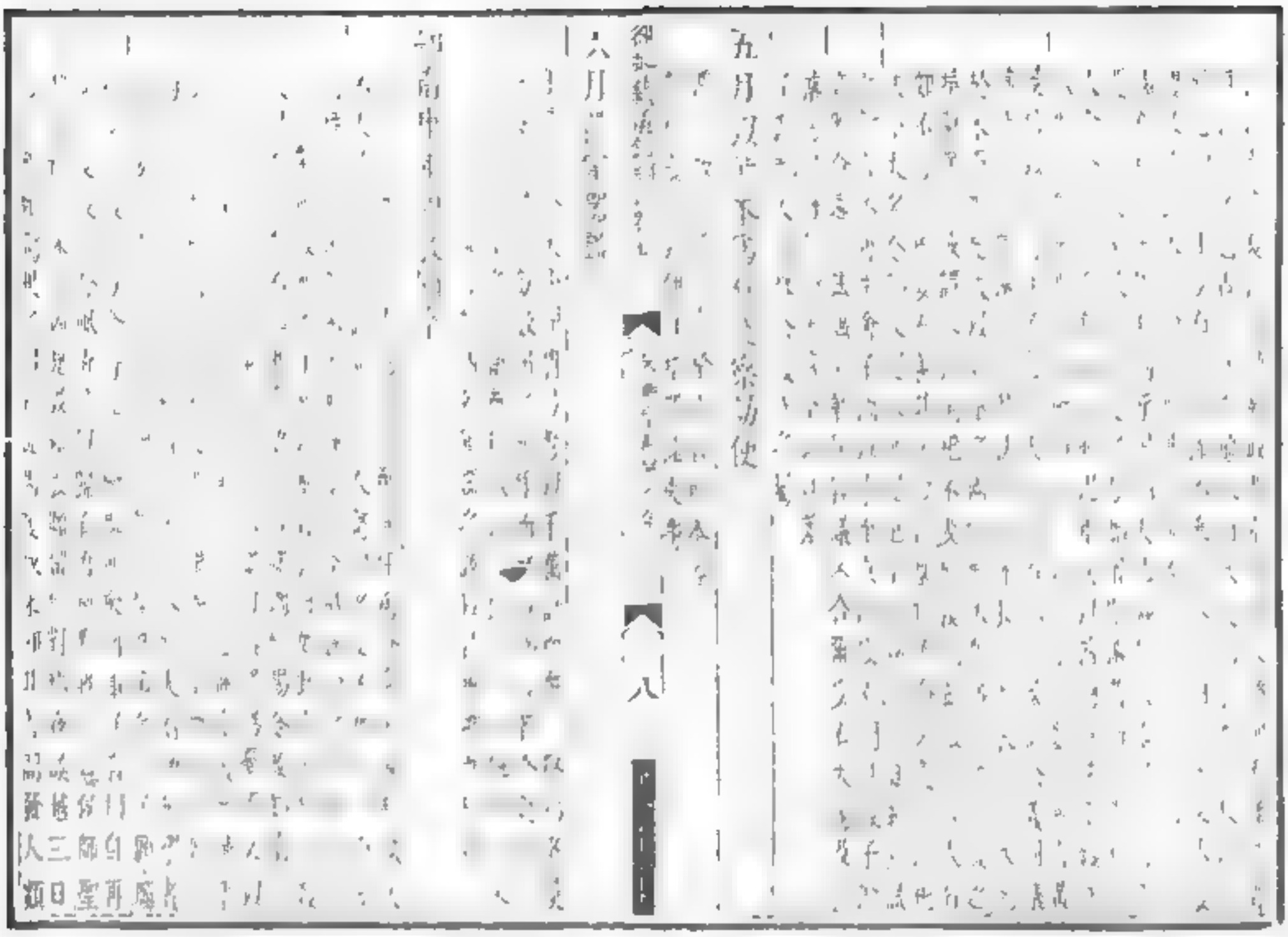

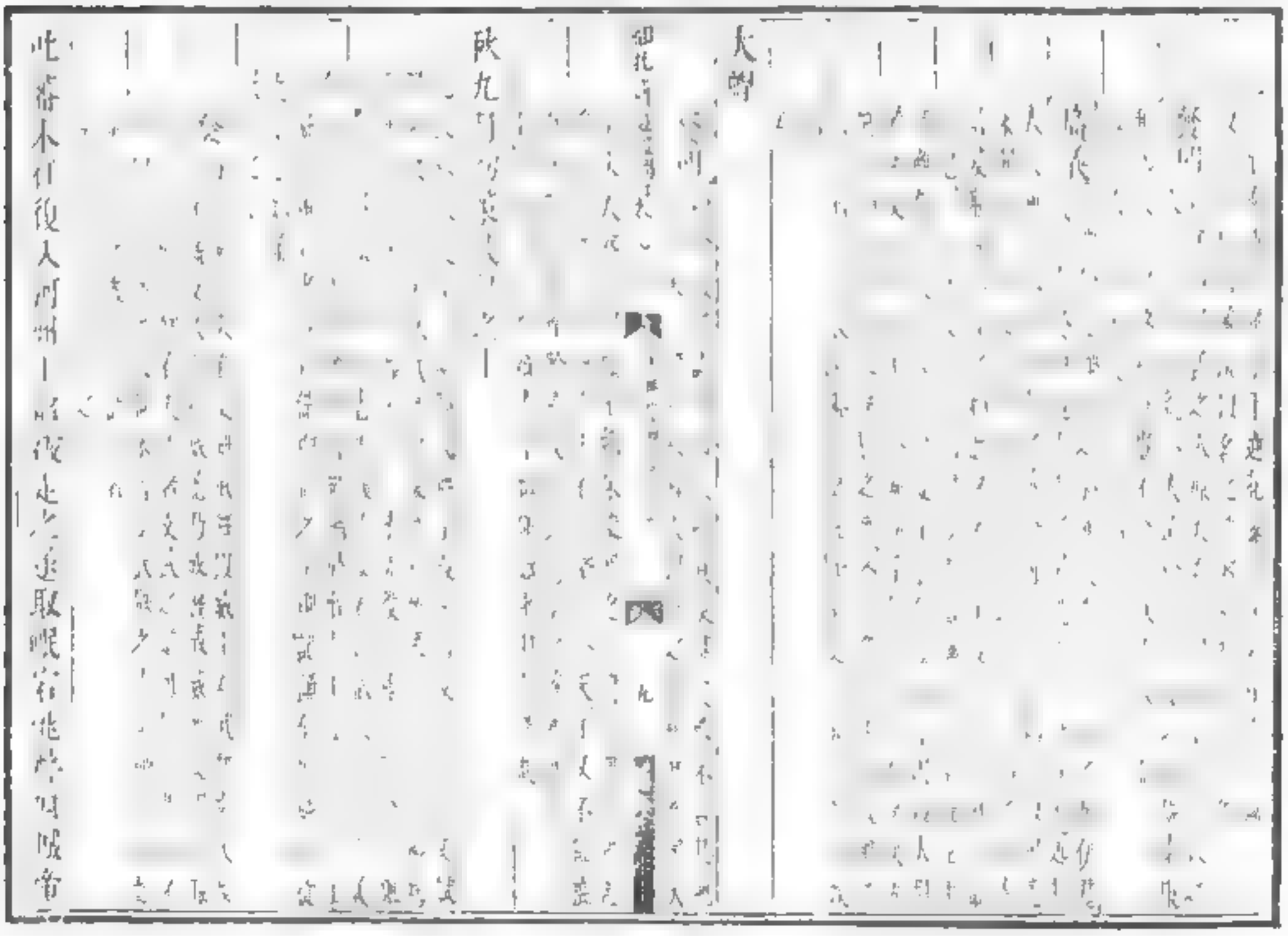

太皇太后曹氏前

重大治不悅者後六論云若陰有所犯宜其分或
面振救等之事或迎合己行之令上以便佞希進下以
貶惑庶俗若此者罰無赦后復令
洛行之於是
百辟咸知上
持法者「數」
「發明」袁之極者盛之漸「否」之甚者「泰」之萌「無咎」蓋此之謂也
其曰罷東城通道營建免租賦之
言皆當時之病忠者不然一
否其中誠有
漸革正人
盍由太后之
特詔書汲汲其
名程頤爲宗正寺丞未至
顯宗即位詔之
宗正主
宗室之
後宮
特詔書汲汲其

門人文集從之歲久不
當者亦不
生事不
學不得
治下
笑恐爲
名用遂
事緩焉
其忠厚之
方名用遂事緩焉雖
士大夫識
理先
名至實歸
人相謂
門以待
時論以
爲公
初延臣咸
議革除新
法簡以變
之政爲
尤際已留
惠
言不
處大事者
名以謂
矣事
見

朱晉宗之

自受命活民
各
百年不可變也
之當如是
於是
此孝子慈
尼寧安
爲治之
每嗟子貢子路
論聖謂
子之
使學
言不
處大事者
名以謂
矣事
見

以蔡確韓縝爲尚書左右僕射
樞密院事以司馬光爲門下侍
「加恩光如陝州遙領爲門下侍郎同
名至實歸人相謂門以待時論以爲公
發明」上以爲無所建明率意設施而已豈非
小人之態果事誠然自
建明事道建
云取聖旨上可名記云
恩論宗事者云已行聖旨
者

王珪卒
珪以文學見經筵論
事以
君子
人面
從政至宰相凡十六年無所
建明事道建
云取聖旨上可名記云
恩論宗事者云已行聖旨
者

貶惑庶俗若此者罰無赦后復令
洛行之於是
百辟咸知上
持法者「數」
「發明」袁之極者盛之漸「否」之甚者「泰」之萌「無咎」蓋此之謂也
其曰罷東城通道營建免租賦之
言皆當時之病忠者不然一
否其中誠有
漸革正人
盍由太后之
特詔書汲汲其名

吳居厚有罪貶知鄧州
居厚在京東最尚刻虐奏王
其行部至徐察取被論鐫冷中
是以言者論降知鄧州等
爲咸州團練使鄧州安置

王珪卒
珪以文學見經筵論
事以
君子
人面
從政至宰相凡十六年無所
建明事道建
云取聖旨上可名記云
恩論宗事者云已行聖旨
者

貶惑庶俗若此者罰無赦后復令
洛行之於是
百辟咸知上
持法者「數」
「發明」袁之極者盛之漸「否」之甚者「泰」之萌「無咎」蓋此之謂也
其曰罷東城通道營建免租賦之
言皆當時之病忠者不然一
否其中誠有
漸革正人
盍由太后之
特詔書汲汲其名

以蔡確韓縝爲尚書左右僕射
樞密院事以司馬光爲門下侍
「加恩光如陝州遙領爲門下侍郎同
名至實歸人相謂門以待時論以爲公
發明」上以爲無所建明率意設施而已豈非
小人之態果事誠然自
建明事道建
云取聖旨上可名記云
恩論宗事者云已行聖旨
者

六月賜楚州孝子徐積粟帛
詔曰說考曰久名稱實定初
發明」書名程頤言之思貴於
得不降之學於道貴於
尤其建議
用有當行遍而通於不行
無不知會借人書經久還之
借者給吉書中有金粟質
之際已留
惠
卿限令
歸
言不
處大事者
名以謂
矣事
見

貶惑庶俗若此者罰無赦后復令
洛行之於是
百辟咸知上
持法者「數」
「發明」袁之極者盛之漸「否」之甚者「泰」之萌「無咎」蓋此之謂也
其曰罷東城通道營建免租賦之
言皆當時之病忠者不然一
否其中誠有
漸革正人
盍由太后之
特詔書汲汲其名

以蔡確韓縝爲尚書左右僕射
樞密院事以司馬光爲門下侍
「加恩光如陝州遙領爲門下侍郎同
名至實歸人相謂門以待時論以爲公
發明」上以爲無所建明率意設施而已豈非
小人之態果事誠然自
建明事道建
云取聖旨上可名記云
恩論宗事者云已行聖旨
者

王珪卒
珪以文學見經筵論
事以
君子
人面
從政至宰相凡十六年無所
建明事道建
云取聖旨上可名記云
恩論宗事者云已行聖旨
者

貶惑庶俗若此者罰無赦后復令
洛行之於是
百辟咸知上
持法者「數」
「發明」袁之極者盛之漸「否」之甚者「泰」之萌「無咎」蓋此之謂也
其曰罷東城通道營建免租賦之
言皆當時之病忠者不然一
否其中誠有
漸革正人
盍由太后之
特詔書汲汲其名

以蔡確韓縝爲尚書左右僕射
樞密院事以司馬光爲門下侍
「加恩光如陝州遙領爲門下侍郎同
名至實歸人相謂門以待時論以爲公
發明」上以爲無所建明率意設施而已豈非
小人之態果事誠然自
建明事道建
云取聖旨上可名記云
恩論宗事者云已行聖旨
者

六月賜楚州孝子徐積粟帛
詔曰說考曰久名稱實定初
發明」書名程頤言之思貴於
得不降之學於道貴於
尤其建議
用有當行遍而通於不行
無不知會借人書經久還之
借者給吉書中有金粟質
之際已留
惠
卿限令
歸
言不
處大事者
名以謂
矣事
見

發明 治天下者袁忠臣所以勸民孝袁義士所以勸民義袁師師所以勸民師此皆爲國之善政風化之大閒不可偏廢以勸化之也徐令能賜以歌詩以勸其袁孝之道袁以安其坦夫天下之人豈不親其親哉然而孝子之心不能盡通於大書特書而後知之也

廣義 孝子者乃所以貴之也學者非徒考其文義而已貴能深考其義而得其實

秋七月以呂公著爲尚書左丞

公著知揚州被召道過太后遣使迎問所以治天下公著曰先帝本意以寬治民方今爲此論建議者以變法陵民爲務與民興利不知利安在公著又曰人言不可不聽然不可偏聽偏聽則姦人得志公著又曰人言不可不聽惡而不察則善人不安公著又曰人言不可不聽惡之人也不聽惡而不察則善人不安公著又曰人言不可不聽惡之人也不聽惡而不察則善人不安

罷保甲法

先是司馬光言于太后曰兵出民間鄉云古者八百家總出甲士三人步卒七十二人開民共乘三時務農一時講武不妨稼穡自兩司馬以上皆選賢子大夫爲之無變更之患故教無不成兵無不練今籍鄉村大小使相糾察一人爲盜餘人不告皆坐之民二丁取一送縣以弓弩教之戰陳農民半爲兵也三丁取二留之是三路耕種教戰皆闕一也今保正長以泥塑除草爲名聚之教場無問四時每五日一教一教之間十去其九是以教戰之時日太多而妨農業也今保甲雖有名籍之事實無教閱之時太后然其言而罷之

起居舍人邢恕有罪貶知隨州

恕博貫群籍能文善筆侯官王回深器之嘗謂恕曰子之才美矣然好進而無遠志子之文辯矣然好勝而不務實子之行修矣然好名而不知道子之學博矣然溺於流俗而不知古子之交廣矣然多與小人而不擇友子之仕達矣然不安於義命子之病在此六者而已恕終身不改

發明 邢恕之才固可爲也而學術不正其心術之邪又足以濟其惡宜其貶死嶺表而不得歸也

廣義 恕始附王安石安石既敗又附呂惠卿惠卿既敗又附章惇蔡確惇確既敗又附王珪蔡京京既敗又附蔡卞人也觀其交遊之不擇則其心術之邪可見矣

葬永裕陵○罷方田法○十二月罷市易法○呂嘉問知淮陽軍

言者交論市易之患凡十二事葬永裕陵十天下本錢無慮千二百萬緡半二分其息十有五年之間增息錢蓋買物入官未嘗告糴上下相蒙紡斯日多宜有責命而已監察御史錢顗論市易以爲與平均爭市而貧民不能與富人爭利有旨詳定不可爲顗又不知止復言市易之患不在官而在民罷市易而利歸於民則三弊去矣

發明 於是之患論其至矣今能於此而知之天下之利豈有窮乎其事故之未知天下何由而治知之矣天下之人皆變態者皆安爲舍不改賢母之政一遵祖宗之法不足以語此而已知天下有祖宗盛德君子則原民情審名實而已監察御史錢顗論市易之患不在官而在民罷市易而利歸於民則三弊去矣今能於此而知之天下之利豈有窮乎其事故之未知天下何由而治知之矣天下之人皆變態者皆安爲舍不改賢母之政一遵祖宗之法不足以語此而已知天下有祖宗盛德君子則原民情審名實而已監察御史錢顗論市易之患不在官而在民罷市易而利歸於民則三弊去矣今能於此而知之天下之利豈有窮乎其事故之未知天下何由而治知之矣天下之人皆變態者皆安爲舍不改賢母之政一遵祖宗之法不足以語此而已知天下有祖宗盛德君子則原民情審名實而已

廣義 錢顗之論市易之患不在官而在民罷市易而利歸於民則三弊去矣今能於此而知之天下之利豈有窮乎其事故之未知天下何由而治知之矣天下之人皆變態者皆安爲舍不改賢母之政一遵祖宗之法不足以語此而已知天下有祖宗盛德君子則原民情審名實而已監察御史錢顗論市易之患不在官而在民罷市易而利歸於民則三弊去矣今能於此而知之天下之利豈有窮乎其事故之未知天下何由而治知之矣天下之人皆變態者皆安爲舍不改賢母之政一遵祖宗之法不足以語此而已知天下有祖宗盛德君子則原民情審名實而已

罷保馬法

發明 保馬之出特爲兵興之時耳今能於此而知之天下之利豈有窮乎其事故之未知天下何由而治知之矣天下之人皆變態者皆安爲舍不改賢母之政一遵祖宗之法不足以語此而已知天下有祖宗盛德君子則原民情審名實而已

廣義 保馬之出特爲兵興之時耳今能於此而知之天下之利豈有窮乎其事故之未知天下何由而治知之矣天下之人皆變態者皆安爲舍不改賢母之政一遵祖宗之法不足以語此而已知天下有祖宗盛德君子則原民情審名實而已

御批綱鑑易知錄卷七

吏部尚書加二級臣宋犖謹奉